



人、自然、科学を結ぶ 学研都市精華町
「はなそう」

せいか

華創

HANASOU

チューナー支援受付、12月まで … 3
国民文化祭プレイベント、開催迫る … 4
里山で保全活動とBBQ … 7
いちごちゃん・いちごくん … 8
地震に強い家、目指しませんか? … 15
元気のみなもと 第2回 … 18
せいかフォトSCOOP … 26



精華町民、元気の祭典

第37回町民体育大会が9月12日(日)、東光小学校グラウンドで行われ、各地区から集まった約6500人がさわやかなスポーツの汗を流しました。心配されていた雨も降らず、当日はギラギラ太陽が照りつける猛暑日に。今回は大会時間の短縮が図られたなかで、白熱した競技が展開されました。団体総合優勝には精華台三丁目自治会が輝きました。



知って
納って

健康ひろば

part
142

子育てシリーズ

③

子どもが自分で身の回りのことをできるように

1歳半を過ぎると少しずつ「自立心」が芽生えてきます。着替え、食事などを自分でしようと思ひ、がんばりますが、うまくできず、かんしゃくを起すこともあります。

子どもの生活習慣の自立に向け、日常生活の手本を示しながら教え、いろいろな体験をさせてあげましょう。今回は1歳半から3歳までの子どもの生活習慣のなかから着替え、お片づけについて紹介します。

着替え

服の着替えは、子どもにとってはとても難しいことです。大人には当たり前の前後・左右・裏表、着る順番、ボタン留めなども、子どもにとっては未知のことです。時間がかかっても自分で着たいと思う気持ちを、大切にしていあげてください。

1歳半ごろから、お母さん

のひざに座らせて後ろ介助（二人羽織りの状態）で教えると、喜んで学びます。

▼トレーナー・Tシャツ

脱ぐときは袖口を引っ張ってあげたり、着やすい向きにおいてあげるなどしましょう。できないときは、そっと手伝ってあげましょう。

襟ぐりが大きく、袖や脇の部分にゆとりのあるものが着脱しやすいです。

▼ズボン

はくときは、まず座って両足を通します。おしりのつかえるところは、そっと手伝ってあげましょう。

ウエストにゴムが入ったズボンやスカートは、おしりの部分の抜き通しがスムーズにできます。

▼靴下・靴

脱ぐときは靴下のつま先を引っ張って脱ぎます。パランズを取って座れるようになってから始めてみましょう。

靴は、本人が履きやすく脱ぎやすいズックタイプのものを選ぶと良いでしょう。

▼ボタン・スナップ

2〜3歳になったら指先の力、器用さもついてくるので、スナップやボタンにチャレンジしてみましよう。ボタンを留めるをするときは、まずボタン穴に保護者が半分入れ、後は子どもが引っ張るように練習をしましょう。特に一番首に近いボタンは自分では見づらいので保護者が手伝ってあげると良いでしょう。

ボタンは大きくて、数の少ない服を選びましょう。ファスナーやひも結びなどは、まだ難しいです。大人がやって見せてあげましょう。

お片づけ

遊びは教えなくても自然に覚えますが、お片づけは保護者が教えないては身につけません。お片づけを身につけると、自立心が養われる、物を大切にする気持ちが育つ、物を分類し整理する能力がつくなどのメリットがあります。

へ遊びの延長で

進んで片づけられるように「お人形さん、ねんねさせてあげて」など、楽しくできるような声をかけてあげましょう。

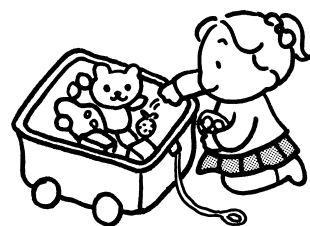

へお片づけは一緒に

保護者が見本を見せることで、子どもに「物を出したらしまふ」ことを教えましょう。

親だけで片づけてしまうのではなく、一緒にできるような「ここに〇〇入れてね」など、具体的に指示を出してあげることも良いでしょう。

へお片づける場所を決めて

子どもの手の届く範囲の高

さの棚や箱などで、おもちゃコーナーを作りましょう。このおもちゃはこの箱など、種類や大きさによって入れる場所を決めて分類すると良いでしょう。

子どもは、周りの大人のしていることにとても興味を持っています。本人が「やってみたい」という気持ちを大切に、大人がじつと見守ったり、そっと手を差し伸べながら生活習慣の自立に向けてかわりましょう。できた時は、一緒になつて喜び、ほめてあげましょう。

○問い合わせ

衛生課保健衛生係

(TEL) 95-11905

(FAX) 95-3974

よくある育児相談 part2

～幼児期によくある質問～

Q 1歳6カ月の子どもですが、遊び食べをするようになったのですが、どうしたらいいですか？

A テレビやおもちゃなど、食事に集中できないような「誘惑」が周りにありませんか。また、お腹はすいていますか。水分を取りすぎてはいませんか。お腹がすいていなければ、食べることに集中できず、遊びたくなるものです。子どもの食べる意欲を育てるために、ある程度の我慢は必要ですが、食べ物で遊び始めたら、30分ほどを目安にして、笑顔で「遊ぶならお片づけしようね」と言って、「ごちそうさま」をして、お皿をさげ、次の食事まで待たせましょう。追いかけてまで食べさせていると、いつでも食べさせてもらえちゃうので、気をつけましょう。



チューナー支援受付、12月まで

地デジをご覧になるには……

平成23年7月24日、今までのテレビ放送（地上アナログ放送）は終了します。それまでに皆さんのテレビを「地上デジタル放送」に対応していただく必要があります。

地上デジタル放送に対応しているテレビに買い替えるか、お手持ちのアナログテレビに外付けの地上デジタル放送対応チューナーを購入して接続する必要があります（ケーブルテレビなどをご利用の場合は異なります）。

どのような支援なのですか？

総務省では、経済的な理由で地上デジタル放送をまだご覧にならない世帯に対して、簡易な地上デジタル放送対応チューナー（以下、簡易チューナー）の無償給付などをします。

誰が支援を受けられるのですか？

次のいずれかに該当し、NHKの放送受信料が全額免除となっている世帯です。

- ・生活保護などの公的扶助を受けている世帯
- ・障害者がいる世帯のうち、世帯全員が市町村民税非課税の措置を受けている世帯
- ・社会福祉事業施設に入所していて、自らテレビを持ちこんでいる方

※既に地上デジタル放送をご覧になっている世帯は、支援を受けられませんのでご注意ください。ただし、共同受信施設などで昨年4月以降に工事を行った場合には、支援の対象となる場合があります。

支援の内容は？

・簡易チューナー（1台）を

無償で給付します（テレビは給付しません）。

↓この無償給付を受けるのと、現在ご利用中のテレビ（アナログテレビ）1台で地上デジタル放送をご覧になります。

・アンテナ工事などが必要な場合は無償で工事を行います。

↓共同受信施設、またはケーブルテレビをご覧になっている世帯の改修経費なども負担します。

支援受付期間（本年度分）

12月28日（火）まで（消印有効）

支援の申込先は？

申込書を総務省地デジチューナー支援実施センターに郵送してください。申込書は、同センターへの問い合わせに応じて送付しているほか、各市町村役場やお近くのNHK

の窓口に用意している場合があります。

※今年4月末時点でNHKの放送受信料が全額免除で、平成21年度に支援の申し込みをしていない世帯には、NHKから放送受信料全額免除証明書とともに支援の申込書などが送付されます。

注意していただきたい点

・支援を受けるには、NHKと放送受信契約を結び、受信料の全額免除を受けることが必要です。

・既に自身で購入したチューナー、アンテナなどへの助成はできません。

・共同受信施設の世帯が負担する改修経費への支援は、施設の設置者（管理者）の協力をいただくことが原則となります。そのうえで、見積書などの工事関係書類や、請求書（または領収書）などの確認するための書類が必要となります（ケーブルテレビの場合も同様）。

悪質商法にご注意ください

この支援による簡易チューナーの給付、アンテナの工事などについて、費用を請求することはありません。

テレビ調査員や工事業者を名乗った不正請求や、郵便による振り込め詐欺（架空請求）を行ったりする例が起きています。地上デジタル放送に関する誤った情報や不十分な情報に基づいて関連商品・サービス売りつける悪質商法にご注意ください。

〇問い合わせ

◆地上デジタル放送受信のための支援について

総務省地デジチューナー支援実施センター

<http://www.chidejishien.jp/>

（TEL）0570-033840・ナビダイヤル

または（TEL）044-969-5425

（FAX）044-966-8719

◆NHKの放送受信契約や免除について

NHK視聴者コールセンター

<http://www.nhk.or.jp/jushinyo/>

（TEL）0570-000588・ナビダイヤル

または（TEL）044-871-8441

（FAX）044-888-4340

ひびけ歌声！関西文化学術研究都市に！

つながれ心！精華町で！
ぶんかのまち

国民文化祭
プレイベント

少年少女合唱フェスティバル

開催迫る

「第26回国民文化祭・京都2011」の1年前イベントとして、京都府内の少年少女合唱団の出演による「少年少女合唱フェスティバル・プレイベント」を10月31日(日)、けいはんなプラザで開催します。

国民文化祭は「文化の国体」ともいわれる、国民参加型・国内最大の文化の祭典です。

来年秋、京都府内各地で開催され、精華町では11月に、けいはんなプラザで「少年少女合唱フェスティバル」が開催されます。

今回のプレイベントでは府内各合唱団の合唱発表や、合唱団と町内3中学校の吹奏楽部との合同演奏などが行われます。

入場は無料ですが、入場整理券が必要です。入場整理券

国民文化祭・京都2011
マスコットキャラクター



PR隊長「まゆまる」

は、町役場3階・生涯学習課、むくのきセンター、かしのき苑、精華町住民サービスコーナーで取り扱っています。枚数に限りがありますので、先着順とさせていただきます、定員になり次第取り扱いを終了します。

▼日時

10月31日(日)
午後1時開場・午後1時30分開演

▼場所

※同日午前11時から公開でワークショップを行います。内容は、吹奏楽の伴奏による合唱団への合唱指導(指揮/栢森和重、吹奏楽/町内3中学校吹奏楽部、曲目/手紙・大地讃頌)です。

▼主催

第26回国民文化祭精華町実行委員会・同京都府実行委員会

○問い合わせ

生涯学習課国民文化祭推進係

(TEL) 95-1907
(FAX) 94-5176

第二阪奈、夜間通行止め

防災設備点検・防災訓練のため、第二阪奈有料道路が下記の通り通行止めとなります。ご迷惑をおかけしますが、ご協力をお願いします。

▶日時

11月8日(月) 午後9時～9日(火) 午前6時
※荒天時は中止する場合があります。

▶区間

全区間
〔阪神高速道路東大阪線東伸部(水走から東側)〕

○問い合わせ

◆奈良県道路公社 業務課
(TEL 0742-23-6147)

◆第二阪奈有料道路管理事務所
(TEL 0743-76-0731)

オータムジャンボ宝くじ

1等・前後賞合わせて

¥250,000,000

発売中！ 10月19日(火)まで

◆1等：1億5000万円×13本(前後賞各5000万円)

◆2等：1000万円×130本

▶抽選日 10月26日(火)

この宝くじの収益金は、市町村の明るく住みよいまちづくりや環境対策、高齢化対策など、地域住民の福祉向上のために使われます。

○問い合わせ

(財)京都市府町村振興協会 (TEL 075-411-0200)

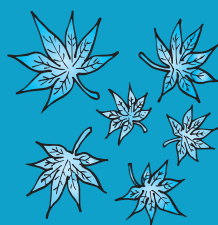

精華町国保病院の診療体制

診療科目	月	火	水	木	金	土
内科1診 (午前診)	桑原名誉院長	大路医長 (糖尿病・予約)	桑原名誉院長	大路医長	桑原名誉院長	荒川医師
内科2診 (午前診)	西沼顧問 (心療内科)	西沼顧問 (心療内科)	岸本医師 (循環器科) 午前9時30分から	奥医師 (循環器科)	岸本医師 (循環器科)	福田・井上医師 (リウマチ・膠原病) ※第4週を除きます。
専門診・予約診療 (午前診)	坂谷院長 (呼吸器・じん肺)		西沼顧問 (心療内科)	坂谷院長 (呼吸器・じん肺)		坂谷院長 (呼吸器・じん肺)
外科(午前診)	青山院長代理	青山院長代理	青山院長代理	青山院長代理	青山院長代理	石上医師
整形外科 (午前診)						山村医師 午前10時から (第1・3・5週) 山本医師 午前9時から (第2・4週)
皮膚科(午前診)	松吉医師			松吉医師		
内視鏡 (午前診)	山内医師			石野医師		
歯科 (午前診) (午後診)	竹内部長	竹内部長	野田医師	竹内部長	竹内部長	竹内部長
血液透析(午前診)	川村医師	川村医師	山田医師	青山医師	川村医師	松山医師

<診療時間>

▶午前診 午前9時～正午
(歯科のみ午前9時～午後0時30分)

▶午後診 歯科：午後2時～6時30分

※歯科は一般歯科・矯正歯科・口腔外科・小児歯科です。

※急患はこの限りではありません。また、診療日・診療時間が変更になる場合があります。

○問い合わせ 精華町国民健康保険病院(医療法人医仁会)
(TEL 94-2076・FAX 93-2818)

看護師・ 透析スタッフ 募集



精華町国保病院では、診療体制を充実するため看護師・透析スタッフを募集しています。

▶雇用形態 常勤・非常勤

▶勤務場所 精華町国民健康保険病院

○問い合わせ

精華町国民健康保険病院(医療法人医仁会)人事担当
(TEL 94-2076・FAX 93-2818)

精華町国保病院 病院内改修工事中です

精華町国民健康保険病院では現在、病棟の内部改修工事を行っています。これは、地域医療充実に向けて療養環境の改善を図るものです。
工事中、患者や住民の皆さんにご不便をおかけする場合がありますが、ご理解とご協力をお願いします。

▼期間 10月～11月末
▼内容 3階トイレを介護浴槽と多

○問い合わせ

衛生課地域医療係
(TEL 95-1905)
(FAX 95-3974)

▼請負業者

裏出建設工業(株)
工事監理など

▼医療法人医仁会(精華町国民健康保険病院指定管理者)



ポリオ予防接種

行います

ポリオの予防接種は、生後3～90カ月（7歳6カ月）未満の間に、41日以上の間隔を空けて2回受けることとされています。特に生後3～18カ月（1歳6カ月）の間に接種することが勧められています。精華町では、春と秋に予防接種を無料で行っています。

生後3～18カ月で、接種を2回受けていないお子さんの保護者の方には、ご案内をお送りしています。しかし、生後90カ月未満で接種が2回終了していない場合は、次の通りです。

日時

10月18日（月）～22日（金）

午後1時30分～2時30分

場所

精華町保健センター

問い合わせ

衛生課保健衛生係

TEL 95-1905

FAX 95-3974

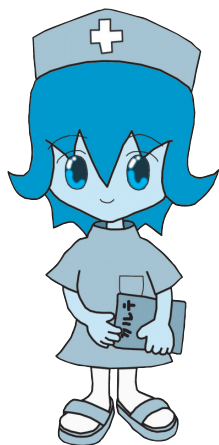

日本脳炎、2期が 新ワクチンに

日本脳炎2期（9歳～13歳未満）が新ワクチン（乾燥細胞培養日本脳炎ワクチンⅡ1期で使用中）での接種となりました。

場合は、次の医療機関に必ず事前に電話連絡のうえ、接種を受けてください。

問い合わせ

衛生課保健衛生係

TEL 95-1905

FAX 95-3974

ただし、2期の積極的な勧奨は、引き続き差し控えています。接種を希望する

指定医療機関(50音順)

医療機関名	電話番号	所在地
梅田小児科医院	73-9231	桜が丘四丁目23番地 6
コマダ診療所	93-1787	菱田宮川原10番地
創愛クリニック	95-9171	精華台三丁目12番地 2
平田内科医院	95-3400	光台七丁目14番地 3
藤村医院	94-5770	祝園砂子田 2 番地 1
堀井こどもクリニック	93-3626	祝園西一丁目 6 番地 5
芳川医院	71-0014	桜が丘三丁目24番地 7

- ・接種を受ける際は、必ず母子健康手帳をお持ちください。
- ・接種費用は無料です。
- ・診察時間などは直接、医療機関にお問い合わせください。

石碑・彫刻・建築石材

有限会社 **宮本石材店**

精華町祝園西1丁目23-7
(JR祝園駅北へ100m)

TEL (代) 94-2122
(FAX) 94-4639
(工場) 93-1064

暮らしに「安心」と「安全」を!!



LPガス、ガス器具供給・施工
警備保衛・水道設備工事
株式会社 ジェイ・エス・ピー
TEL93-0139 FAX93-1274
〒619-0241 精華町祝園二ノ坪9番地

エアコンクリーニング
期間限定 8900円(1台)

おそうじ本舗相楽店

検索

携帯OK

無臭仕上げ

土・日・祝 OK



0120-502-400

出張・お見積り無料

精華町乾谷65

里山の会収穫祭、参加者募集

里山で保全活動とバーベキュー

里山が持つ自然の恵みを体感するための「せいか里山の会収穫祭2010」が10月17日(日)、せいか里山保全活動場所(東畑地区Ⅱ地図)で開催されます。

これは、毎月定例の保全活動(下草刈りなど)の後に行うものです。保全活動で軽く汗を流し、収穫祭を楽しみましょう。里山に興味をお持ちの方は、奮ってご参加ください。

日時

10月17日(日)(雨天中止)

午前9時、現地集合

※買い出しなどの準備のため、午前10時までは現地へお集まりください。収穫祭は午前11時ごろ開始します。

※当初予定していた10月16日から、17日になりました。ご注意ください。

定員

先着50人

参加費

・大人(会員) 1000円
・大人(非会員) 1200円
・子ども(小・中学生) 500円

※当日徴収します。

※当日、同会への加入も可能です。

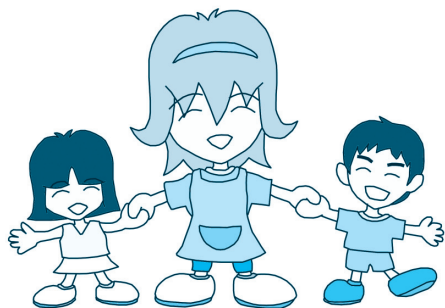

内容

保全活動体験・東畑地区で収穫された新米おにぎり牛肉やシシ肉などのバーベキュー

持ち物

箸・ごみ袋

※ごみは各自でお持ち帰りください。アルコール類はありません。

申込期間

10月12日(火)～14日(木)

受付時間/平日午前8時30分～正午・午後1時～5時(13日のみ午後4時まで)

申込方法

参加人数(大人・子ども)・代表者氏名・電話番号を、電話またはファクス、Eメールで下記のところへ。

そのほか

・飲酒する方は運転しないでください。
・準備や後片付けは参加者全員で行います。

主催

せいか里山の会

・駐車スペースは限られていますので、乗り合わせのうえお越しください。
・雨天などによる中止については、午前8時の段階で判断します。判断が難しい天気の場合は、当日に町役場代表(☎94-2004)までお問い合わせください。

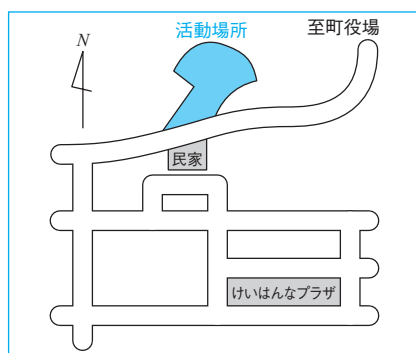

申し込み・問い合わせ

せいか里山の会事務局(産業振興課内)

(☎) 95-11903
(FAX) 95-3973

(Eメール) sangyou@town.seikakyo.jp

平田内科医院

◆消化器科◆循環器科◆一般内科
平田真人・平田理佳

診療時間	月	火	水	木	金	土
午前 9:00～12:00	○	○	○	○	○	○
午後 5:00～7:00	○	○	○	○	○	○

日・祝日休診
駐車15台可

光台 近隣センター南 Phone:0774 95-3400

協和電工 HUSO

電気設備の
創案・提案いたします

精華町祝園中ノ町14-14 TEL 95-0800
FAX 93-1154

車のことならすべてご用命ください

相楽自動車(株) 民間車検

車検、钣金、新車中古車販売、事故救援、自動車保険
J A 京都やましろ、自治労共済、同志社大学指定工場

下粕 ☎94-2541

献血で命つなげよう

10月28日(木)、精華町交流ホールで献血を行います。

病気やけがで、輸血を必要とする方のために、献血にご協力ください。輸血での副作用を少なくするため、400ミリリットルの献血となります。

献血前には問診と血圧測定（ヘモグロビンなどの測定・血液型の事前判定）を行います。

日時

10月28日(木)

午前10時～正午・午後1時～3時30分

場所

精華町交流ホール（町役場2階）

持ち物

・献血手帳（お持ちの方のみ）

・本人を証明できるもの（運転免許証・健康保険証など）

そのほか

年齢・体重・比重検査などを行います。患者や献血者の安全性を確保するため、献血をお断りする場合がありますのでご了承ください。

問い合わせ

衛生課保健衛生係

(TEL) 95-1905

(FAX) 95-3974



せいか健康づくり宣言マスコット

いちごくん・いちごちゃん

「いちごちゃん」と「いちごくん」が本年度、せいか健康

づくり宣言（精華町健康増進計画）を推進するマスコットキャラクターになりました。

「いちごちゃん」と「いちごくん」はこれまでも2年間、せいか健康づくりプロジェクトの一つである「せいか食育劇団もぐもぐ」の出演キャラクターとして、保育所や幼稚園を回り、朝ごはんの大切さ、かむことの大切さを伝えてきました。

今後はその活躍の場を広げ、精華町の人たちを元気にする使命を持ったマスコットキャラクターとして、活動していきます。

皆さんの温かい応援、よろしくお願いします。

問い合わせ

衛生課保健衛生係

(TEL) 95-1905

(FAX) 95-3974



いちごちゃん

生まれ 精華町のいちご園の15号ハウス
年齢 10歳
特技 音楽
好奇心旺盛で誰とでもすぐ友達になります。



いちごくん

生まれ 精華町のいちご園の15号ハウス
年齢 12歳
特技 スポーツ全般
スポーツ万能でクラスの人気者です。いちご体操が得意です。

むくのきセンター 臨時休館

10月15日(金)～16日(土)、「第8回精華町子ども祭り」開催のため、むくのきセンター全施設(トレーニング室を含む)がご利用できません。期間中の開館時間は午前9時～午後5時(通常は午後10時まで)となり、午後5時以降は閉館となります。各施設の申請手続きは、14日(木)までをお願いします。

○問い合わせ

生涯学習課 社会体育係
(むくのきセンター内)
(TEL 98-0200・FAX 98-0118)

建設工事等入札参加資格審査申請

11月1日、受付スタート

平成23・24年度建設工事等入札参加資格審査申請書の受け付けが、11月1日(月)から始まります。詳しく明記した冊子を、10月25日(月)から町役場3階・監理課で配布します。町ホームページからもダウンロードできます。

▶**受付期間** 11月1日(月)～12月10日(金)
平日 午前9時～11時30分・午後1時～4時
※郵送の場合は、12月3日(金)必着になりますので、ご注意ください。

▶**受付場所** 町役場3階 入札室

○**問い合わせ** 〒619-0285(個別番号)
精華町役場 監理課 監理係
(TEL 95-1909・FAX 95-3973)

学びの秋コーナー

男女共同参画啓発講座

▶**日時** 11月1日(月)・8日(月)(全2回)
午後1時30分～3時30分
▶**場所** 町役場5階 501・502会議室
▶**定員** 先着40人
▶**内容** 演題：「家族と自分自身を見つめ直す講座～母と娘の落とし穴・母娘関係を考える～」
講師：フェミニストカウンセリング堺・加藤伊都子

女性が抱える悩みを考えると、その背景に母との信頼関係が大きく影響していることは少なくありません。母が息子には求めない役割を娘に担わすことにより、娘が自分の人生に生きづらさを感じることを「母娘関係」といいます。母との葛藤、世代間連鎖、子育てについて一緒に考えましょう。

▶**申込期間** 10月8日(金)～11月1日(月)
▶**申込方法** 住所・氏名・電話番号を電話、またはファクス、Eメール、はがきで、下記のところへ。
電話受付時間：平日 午前8時30分～正午・午後1時～5時
▶**その他** 5人まで託児が可能です。10月22日(金)までにお申し込みください。

○申し込み・問い合わせ

〒619-0285(個別番号)
精華町役場 人権啓発課 女性政策係
(TEL 95-1919・FAX 95-3974)
(E-mail: jinken@town.seika.kyoto.jp)

健康講演会

▶**日時** ①10月6日(水)②10月13日(水)③11月10日(水) 午後1時30分～2時30分
▶**場所** 町役場5階 501・502会議室
▶**内容** ①「肩が動くようになるストレッチ(実演)」
講師：山本 浩二 医師(山本整形外科)
整形外科的な視点から、肩の動きを良くするストレッチを教えてもらいます。うちわをお持ちください。

②「救命救急法：心肺蘇生について」
講師：下里 豪俊 医師(下里医院)
心肺蘇生の講演と実践をします。

③「いろいろな皮膚疾患について」
講師：山村 喜一 医師(山村医院)
乾燥する時期対策として、いろいろな皮膚疾患について知ることができます。

▶**申込期間** ①10月5日(火)まで②10月12日(火)まで③11月9日(火)まで
受付時間：平日 午前8時30分～正午・午後1時～5時

▶**申込方法** 電話で下記のところへ。

▶**その他** 申し込み多数の場合はお断りする場合がありますので、あらかじめご了承ください。

○申し込み・問い合わせ

衛生課 保健衛生係(TEL 95-1905・FAX 95-3974)

国民健康保険

多額の医療費が

かかったら

国民健康保険に加入している方が医療機関にかかる際、負担は年齢や所得によって3割または1割となっています。しかしそれでも、多額の医療費がかかる場合があります。

そこで設けられたのが、定められた自己負担限度額を超える場合に医療費が還付される「国民健康保険高額療養費制度」です。高額療養費の自己負担限度額は、年齢や世帯所得によって異なります。

▼申請に必要なもの

国民健康保険被保険者証・領収証・認め印（朱肉で押すもの）・世帯主名義の口座番号が分かるもの（口座振込をご希望の場合）

▼高額療養費の申請場所

町役場2階・住民課国保係

▼入院した場合

70歳未満の人と低所得Ⅱ・低所得Ⅰに該当する70歳以上75歳未満の方が入院する場合、あらかじめ申請していただくことで「限度額適用認定証」（住民税非課税世帯の方は「限度額適用・標準負担額減額認定証」）を交付します。

この認定証を医療機関の窓口に提示すると、窓口での支払いが限度額までとなります。

▼高額療養費に関するQ&A

〈Q1〉

高額療養費の申請をしてから支給までにどれぐらいかかりますか？

医療機関から送られてくる診療報酬明細書（レセプト）が通常の場合、診療月

の2カ月後に送られてくるため、支給には数カ月かかります。

〈Q2〉

高額療養費の申請期限はいつまでになりますか？

診療月の翌月から2年で

〈Q3〉

入院時に限度額適用認定証を提示しましたが、請求額が予想していた額よりも高額になったのですが……。

70歳未満で一般に該当する方の自己負担限度額は、医療費が高額になるにつれて引き上げられます。入院時の食事代や差額ベッド代などは自費となるため、限

度額適用認定証の適用となりません。

〈Q4〉

領収証を紛失してしまつた場合、高額療養費の申請はできないのですか？

国民健康保険での高額療養費の申請には領収証が必要となるため、領収証がないと申請できません。ただし、医療機関にて領収証明書を発行してもらえる場合は、領収証の代わりとして申請できます。

〈Q5〉

毎月の外来診療における自己負担額が高額になります。外来には限度額適用認定証は使えないのですか？

限度額適用認定証は入院のみ有効です。外来診療の場合は先に自己負担していただく必要があります。

〈Q6〉

同一世帯に職場の健康保険組合に加入している者と精華町国民健康保険に加入している者がいますが、それぞれの医療費を合算することはできますか？

できません。合算が可能なのは同じ健康保険制度の場合だけです。

○問い合わせ

住民課国保係

（TEL）95-1915

（FAX）95-3974



自己負担限度額(月額)

▶ 70歳未満の方

区 分	3 回目まで	4 回目以降(注 2)
一 般	8 万100円 + (医療費 - 26万7000円) × 1 %	4 万4400円
上位所得者(注 1)	15万円 + (医療費 - 50万円) × 1 %	8 万3400円
住民税非課税世帯	3 万5400円	2 万4600円

(注 1) 基礎控除後の総所得金額などが600万円を超える世帯

(注 2) 過去12カ月間に、1 つの世帯で支給が 4 回以上あった場合の 4 回目以降の限度額

▶ 70歳以上75歳未満の方

区 分	外来(個人単位)	外来 + 入院(世帯単位)
一 般	1 万2000円	4 万4400円
現役並み所得者	4 万4400円	8 万100円 + (医療費 - 26万7000円) × 1 % ※ 4 回目以降は 4 万4400円
低所得Ⅱ(注 3)	8000円	2 万4600円
低所得Ⅰ(注 4)	8000円	1 万5000円

(注 3) 同一世帯の世帯主と国保被保険者が住民税非課税で低所得Ⅰ以外の方

(注 4) 同一世帯の世帯主と国保被保険者が住民税非課税で、その世帯の各所得が必要経費・控除(※)を差し引いたときに 0 円となる方

※年金の所得は控除額を80万円とします。

高額療養費の計算方法

▶ 70歳未満の方

- ①月ごとの受診について計算します。
- ②同じ医療機関でも歯科は別計算します。外来と入院も別々に計算します。
- ③2カ月以上の医療機関にかかった場合は、別々に計算します。
- ④同じ世帯内で同じ月内に、2万1000円以上の自己負担額を2回以上支払った場合は、それらを合算することができます。

▶ 70歳以上75歳未満の方

- ①月ごとの受診について計算します。
- ②病院・診療所、歯科、調剤薬局などの区別なく合算します。
- ③外来は個人ごとにまとめ、入院を含む限度額は世帯内の対象者を合算します。

計算例

▶ 70歳未満(負担区分：一般)

- ◆1カ月入院で医療費が100万円かった場合
医療費の3割：100万円 × 3割 = 30万円
自己負担限度額：8万100円 + (100万円 - 26万7000円) × 1% = 8万7430円
高額療養費：30万円 - 8万7430円 = 21万2570円となります。
- ◆上のケースに加え、同一月内に外来診療での自己負担額が6万円の場合
A 病院内科 3万円(医療費10万円)
A 病院外科 1万2000円(医療費4万円)
B 耳鼻咽喉科 1万8000円(医療費6万円)
→この場合、合算の対象となるのは負担額2万1000円を超えているA病院内科だけとなります。
自己負担限度額：8万100円 + (100万円 + 10万円 - 26万7000円) × 1% = 8万8430円
高額療養費：30万円 + 3万円 - 8万8430円 = 24万1570円となります。

▶ 70歳未満の方と70歳以上75歳未満の方が同じ世帯(負担区分：一般)

- 夫(70歳以上75歳未満)：入院で4万4400円の自己負担(医療費50万円)
- 妻(70歳以上75歳未満)：外来で1万2000円の自己負担(医療費12万円)
- 子(70歳未満)：入院で12万円の自己負担(医療費40万円)
- ①70歳以上75歳未満の方の高額療養費を計算します。
夫の入院費4万4400円 + 妻の外来診療費1万2000円 - 自己負担額4万4400円
高額療養費は1万2000円になります。
- ②①の自己負担限度額に70歳未満の方の合算対象額(2万1000円以上の自己負担額)を加算します。
4万4400円 + 12万円 = 16万4400円
- ③70歳未満の方の限度額を適用して計算します。
自己負担限度額は8万100円 + (50万円 + 12万円 + 40万円 - 26万7000円) × 1% = 8万7630円
高額療養費は
16万4400円 - 8万7630円 = 7万6770円
この世帯の高額療養費は1万2000円 + 7万6770円 = 8万8770円となります。

木造住宅の耐震診断

地震に強い家、目指しませんか？

町では、地震時に倒壊する恐れのある木造住宅の耐震改修を促進しています。

木造住宅の耐震診断とは

京都府に登録された耐震診断の専門家が、現地調査と図面審査を行って、木造住宅の地震に対する強さを診断します。

診断結果からは、家の弱点やどの程度の耐震改修が必要なのか分かり、耐震改修を行う際には基礎資料として活用できます。

住宅の規模によって異なりますが、現地調査に要する時間は約2〜3時間程度です。

▼対象となる住宅

次のすべての要件を満たす木造の住宅（一戸建て・長屋建てなど）

- ・昭和56年5月31日以前に着工して完成しており、同日以降に建築確認を受けていないこと
- ・延べ面積の半分以上が住宅として使用されていること

こと

- ・在来軸組構法など、(財)日本建築防災協会発行「木造住宅の耐震診断と補強方法」に基づく一般診断法の対象となる構法で建築されていること

▼募集戸数

10戸

▼申し込みができる方

その住宅の所有者または居住者

▼必要な費用

1戸あたり20000円（診断士の交通費相当額）

※申請書は下記のとろに置いてあるほか、町ホームページからもダウンロードできます。

※そのほかにも添付書類が必要となります。詳しくは下記のとろへ。

木造住宅の耐震改修助成

耐震診断の結果、補強が必要と判定された木造住宅の耐震改修に対して、その経費の2分の1を補助金として町が

助成します（限度額60万円）。建物の弱いところへ壁を増やす工事や、軽い屋根材への葺き替えなど、建物全体の地震に対する強さを一定以上に改善させる耐震補強が対象となります。

制度の利用にあたっては、設計や工事の契約を行う前に交付決定を受けること、すべての手続きを来年3月末までに完了させることなどが必要となります。耐震改修をお考えの方は、なるべく早い段階からご相談ください。

助成要件や申請手続きなど、詳しくは下記のとろへ。

耐震改修を行った場合は、税の減額などの優遇措置を受けることができます。

所得税の特別控除

今年4月1日〜平成25年12月31日の間に、一定の要件を満たす耐震改修を行った場合は、確定申告の際に耐震改修で必要となった費用の10%相当額（上限20万円）の控除を受けることができます。

控除を受けるためには、次の証明書の両方が必要です。

- ・町が発行する、控除対象区域であることの住宅耐震改修証明書
- ・建築士などが発行する住宅耐震改修証明書

※町の証明書については、下記のとろへお問い合わせください。

固定資産税の減額措置

次の要件を満たす住宅に対し、120平方メートル分を上限として固定資産税の2分の1を減額します。ただし、都市計画税の減額措置はありません。

▼減額を受けられる要件

- ・昭和57年1月1日以前に建築された住宅であること
- ・建築基準法に基づく現行の耐震基準を満たす耐震改修であること

・耐震改修の費用が1戸あたり30万円以上であること

・改修工事完了後3カ月以内に減額の申告をすること

▼改修時期と軽減期間

- ・今年1月1日〜平成24年12月31日までの改修……2年度分
- ・平成25年1月1日〜27年12月31日までの改修……1年度分

※申告手続きなど詳しくは、税務課固定資産税係にお問い合わせください。

地震保険料の割引

耐震改修を行った結果、建築基準法に基づく現行の耐震基準を満たす場合には、地震保険料の割引適用があります。

詳しくは、各損害保険会社の相談窓口または代理店にご確認ください。

○問い合わせ

都市整備課開発指導係

(TEL) 95-11902
(FAX) 95-33973



秋はバスで、エコ♻️なおでかけ！

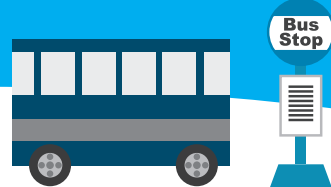

バス・エコファミリー

11月の土日祝、大人1人分の運賃で
同伴の小学生以下2人まで**無料** (大人運賃は必要)

割引チケットでバスを利用できる「バス・エコファミリー」を11月、京都府内で行います。これは、CO₂削減に効果のある公共交通機関であるバスの利用を促進するもので、京都府や府内の市町で組織された「低炭素社会を実現する交通のあり方を考える協議会」が実施しています。

割引チケットは、大人1人分の運賃で同伴の小学生以下の子ども2人まで無料となります。ただし、大人の運賃は通常通り必要です。

利用可能日は今年11月の土・日・祝日、1枚で1家族(1グループ)利用できます。利用の際は、バス降車時に「エコファミリー」と言って、チケットを運賃箱に入れてください。

チケットは、町内各小学校で児童に配布します。精華くるりんバスも対象ですので、ぜひご利用ください。

対象路線 ※対象路線であれば、お住まいの市町以外のバスでも利用できます。

乗り物	対象市町	対象路線
南部のバス	宇治市・城陽市・向日市・長岡京市・八幡市・京田辺市・木津川市・大山崎町・久御山町・宇治田原町・精華町・和束町	左記の市町を走る、京阪バス・京阪宇治バス・京阪シティバス・阪急バス・奈良交通バスの和束木津線(加茂駅～和束町小杉間)
		城陽さんさんバス・コミュニティバスやわた・木津川きのつバス・精華くるりんバス・久御山のってこバス
中部のバス	亀岡市・南丹市・京丹波町	左記の市町を走る、京阪京都交通・西日本ジェイアールバス
		亀岡市ふるさとバス・亀岡市コミュニティバス・南丹市ぐるりんバス・南丹市営バス・京丹波町営バス
北部のバス	福知山市・舞鶴市・綾部市・宮津市・京丹後市・伊根町・与謝野町	左記の市町を走る、西日本ジェイアールバス・京都交通・丹後海陸交通
		あやバス・福知山市営バス・庵我バス・三岳バス・中六人部バス・与謝野町コミュニティバスひまわり・伊根町営バス
鉄道	福知山市・舞鶴市・宮津市・京丹後市・与謝野町	北近畿タンゴ鉄道(宮福線・宮津線)

○問い合わせ 都市整備課 まちづくり計画係(TEL 95-1902・FAX 95-3973)



医療法人 社団 医聖会

学研都市病院

TEL.0774-98-2123

整形外科・一般内科・消化器科・循環器科・外科・小児科
脳神経外科・泌尿器科・眼科・リハビリテーション科
皮膚科・放射線科・脊椎・脊髄センター・健診センター
人工透析センター

診療時間 AM9:00～12:00 ※救急告示病院
休診日 日・祝日/年末年始(12/31～1/3)

心あるニューライフづくりのお手伝い……



モツシャ電化

全メーカー電化・OA・石油・ガス製品・
太陽熱ソーラー(発電)・増改築から
エクステリアまで各種工事。

電気工事・冷暖房他各種設備工事 JCB・VISA他各種カード取扱い
精華町東畑 (水曜定休)

店舗 木津川店

TEL(72)0924 FAX(72)3673

フリーダイヤル 0120-12-0924

内科・循環器科・リハビリ科

天野 医院

精華町下狛河原田・精北小学校正門横
(近鉄狛田・JR下狛駅東南 徒歩 約5分)

	月	火	水	木	金	土	日・祝
午前 9:00～12:30	○	○	○	○	○	○	△
午後 4:00～7:00	○	○	○	△	○	△	△

☎0774-95-9500

かの地で 慰霊追悼

戦争で父親を海外で亡くした方のための、現地での慰霊追悼が、来年2～3月に行われます。

これは日本遺族会が主催しているもので、現地の方々と
の友好親善を深めることも目的
としています。

参加希望者が募集人員を上

回る場合は、同会での選考となります。

なお、これは次の行き先での戦没者の遺児を対象としたもので、それ以外の方は参加できません。詳しくはお問い合わせください。

▼行き先

ミャンマー、マリアナ諸島、
マーシャル諸島、洋上慰霊
(沖縄・台湾・バシー海
峡・フィリピン沖・レイテ
沖・小笠原方面の各地域)

▼賛助金

8万円

▼申込方法

電話で(財)京都府遺族会
(TEL 075-3393-6050)へ。

○問い合わせ

日本遺族会福祉事業部事業
課事業係
(TEL 03-3261-5521)

9～10月は 「自動車点検 整備推進運動」月間 「しっかり、点検。うまれる、安心。」

点検・整備は、安全とエコにつながります。適切な点検・整備を行うことで、車の燃費が2%程度改善されます。日常点検、定期点検をしましょう。

○問い合わせ

- ◆国土交通省 近畿運輸局 京都運輸支局
検査整備保安部門
(TEL 075-681-9764)
- ◆自動車点検整備推進協議会
<http://www.tenken-seibi.com/>



交通実態調査にご協力を

近畿圏交通実態調査が10月、実施されます。

これは、日ごろどのような交通手段で、どこからどこまで移動しているかなどを調査するもので、実施主体は京阪神都市圏交通計画協議会(京都府・国土交通省など)です。調査方法は調査票の送付(無作為抽出世帯)とウェブ

調査(どなたでも回答可)の2種類です。ウェブ調査に回答いただける方は「近畿PT」

で検索、または<https://kinki-pt.jp/>へアクセスしてください。



○問い合わせ

京阪神都市圏交通計画協議会
(TEL 0120-917-671)

老齢基礎年金を受けるには??

老齢基礎年金を受給するには、原則として「保険料を納付した期間（厚生年金・共済年金に加入していた期間を含む）」と「国民年金保険料を免除された期間」を合算して、25年の年金加入期間が必要です。

ただし、国民年金は加入していても、未納の期間は受給資格や受給金額に結びつきません。しかし次のような期間は「加入期間」に加算されます。

- ・第2号被保険者（会社員・公務員など）の被扶養配偶者であった昭和61年3月までの期間
- ・日本人である昭和36年4月以降の海外在住期間（20歳以上60歳未満）
- ・平成3年3月以前に20歳以上の学生であり、国民年金に任意加入しなかった期間



・厚生年金保険の脱退手当金を受けた期間
これらの期間を合算対象期間（カラ期間）といいます。

同期間は、年金を受給する際に必要な期間には算入できませんが、受給金額には反映できません。受給金額を増額したい場合は、60～65歳の間で任意加入し、納付してください。

国民年金保険料を納めることが経済的に困難な場合は、「全額免除」「一部免除」される制度がありますので、ご相談ください。

○問い合わせ

◆京都南年金事務所

(TEL 075-644-1165)

◆精華町住民課年金医療係

(TEL 95-1915)

(FAX 95-3974)

▶老齢基礎年金の計算式

$$\textcircled{1} \quad \frac{\text{全額免除月数} \times 1/2}{4 \text{ 分の } 1 \text{ 免除月数} \times 7/8} + \frac{4 \text{ 分の } 3 \text{ 免除月数} \times 5/8}{\text{全額納付した月数}} + \frac{\text{半額免除月数} \times 3/4}{\text{全額納付した月数}} = (\text{A})$$

$$\textcircled{2} \quad \frac{(\text{A})}{40 \text{ 年 (国民年金への加入可能年数)} \times 12 \text{ 月}} \times \frac{79 \text{ 万 } 2100 \text{ 円 (国民年金保険料満額)}}{79 \text{ 万 } 2100 \text{ 円 (国民年金保険料満額)}} = \text{あなたが受ける年金}$$

※昨年3月までに免除申請の承認を受けた方のみ、①の式は下記の通りとなります。

$$\frac{\text{全額免除月数} \times 1/3}{4 \text{ 分の } 1 \text{ 免除月数} \times 5/6} + \frac{4 \text{ 分の } 3 \text{ 免除月数} \times 1/2}{\text{全額納付した月数}} + \frac{\text{半額免除月数} \times 2/3}{\text{全額納付した月数}} = (\text{A})$$

<注>保険料の一部免除が承認になった場合、残りの保険料を納付しなかったときは、未納と同じになりますのでご注意ください。

11月18日、はかり定期検査

正確な計量のために

隔年実施の「はかり」の定期検査が11月18日(木)、町役場北側玄関で行われます。取引や業務用の証明に使用する「はかり」をお持ちの方は、必ずこの検査を受けてください。受検していない「はかり」は、業務用には使用できませんのでご注意ください。

検査は京都府計量協会の検査員が行います。受検の際は、手数料をお持ちください。

日時

11月18日(木)午前10時～正午・午後1時～3時

場所

精華町役場北側玄関

対象者

ひょう量5トン未満の機械式はかり・ひょう量30キログラム以上5トン未満の電気式はかり

手数料

ひょう量500キログラムまでは5000～2200円、500キログラムを超えるものは、京都府計量協会へお問い合わせください。最小の目量または表記

された感量が、ひょう量の1万分の1未満のものは、上記金額の2倍となりますのでご注意ください。

その他

やむを得ず精華町での集合検査を受検できない場合は、次の最寄りの検査場で受検してください。

◆木津川市役所加茂支所

10月25日(月)午前10時30分～午後2時30分

◆木津川市役所山城支所

10月26日(火)午前10時～午後3時

◆アスパアやましろ

10月27日(水)午前10時～午後3時

◆木津川市役所北別館

10月28日(木)午前10時～午後3時

○問い合わせ

◆一般社団法人京都府計量協会
(TEL) 075-415-3166

◆精華町産業振興課商工振興係
(TEL) 95-11903
(FAX) 95-3973

町民が彩る文化の秋

町内サークルの展示会開催

精華町文化協会に所属するサークルの2つの展示会が10月下旬～11月上旬、精華町交流ホールで開催されます。

いずれも入場は無料です。で、お気軽にお越しください。

＜サークル合同展示会＞

日時

10月21日(木)～26日(火)
午前10時～午後4時(21日は午後1時から)

場所

精華町交流ホール(町役場2階)

出展

日本画サークル志野会・せいかペン字クラブ・筆っこクラブ・水彩画サークル愛ちゃん・つどい書道同好会

＜華写真クラブ写真展＞

日時

11月1日(月)～7日(日)
午前9時～午後5時(1日は正午から、7日は午後4時まで)

場所

精華町交流ホール(町役場2階)

○問い合わせ

精華町文化協会事務局(生涯学習課社会教育係内)
(TEL) 95-11907
(FAX) 94-5176

旧花空間けいはんな、一時閉園

「旧花空間けいはんな」は、京都府立大学が大学施設として活用することになりました。

同施設は現在、改修工事のため閉園しています。

来春再オープンし、一部を引き続き、一般開放する予定です。

○問い合わせ

京都府立大学精華キャンパス
(TEL) 93-3251



東光小学校

平成5年に開校した東光小学校は現在、710人(注)の児童が通う小学校です。本年度1学期も「なかよく、かしこく、たくましく」を目標に、さまざまな体験学習を行いました。その一部を紹介します。

給食

毎日の給食がとても楽しみです。
町内でとれた野菜などもおいしくいただきました。



あいさつ運動

「一日を気持ちのよいあいさつで始めよう」と、元気にあいさつ運動に取り組みました。



水泳学習

暑い日は特に気持ちよかった水泳学習。クロールや平泳ぎなど、目標をもって練習しました。さて、何メートル泳げたかな？



おはなし会

図書ボランティアの方による読み聞かせは、毎回子どもたちも大喜びでした。



交通教室

1年生が交通安全について学びました。木津警察署の方から分かりやすいお話を聞きました。



車いすバスケットボール

福祉教育の一環で、6年生が体験しました。
車いすバスケットボールをとおして、障害やユニバーサル社会についての理解を深めました。



町内めぐり

3年生が町内の施設を見学しました。町役場では町長室も訪問しました。



全校朝の会

児童会が中心となって、司会・進行をしました。委員会からの発表や、合唱など、内容も盛りだくさんでした。



(注) 7月1日現在の児童数です。

このコーナーでは、町内で活躍いただいている社会教育団体について、その取り組みなどを紹介しています。今回は「精華町文化協会」にお話を伺いました。

文化協会ができるまでの状況を聞かしてください。

協会結成前、多くの方が「豊かで潤いのある生活を過ごしたい」「仕事以外で生きがいを見つけない」などといった思いで文化・芸術サークルに名を連ね、活動されていました。

そこで、趣味の領域を越え、サークル同士が切磋琢磨するなかで親睦・交流を深めようと平成14年、精華町文化協会を設立しました。

どんなサークルが活動しているのでしょうか。

吟剣詩舞や茶・華道、ソシアルダンス、コーラス、和太鼓、大正琴、雅楽、オカリナ、ヨガ、太極拳、3B体操、フォークダンス、チャリディング、書道、ペン字、染

色、陶芸、絵画、英会話、写真、囲碁、日舞、新舞踊などがあります。現在、会員数約700人、7つの連盟と45サークルが文化協会に加盟し、むくのきセンターやかしのき苑など、いろいろな場所

で活動しています。

活動の根底にあるものは。

私たち協会は、文化の充実と発展に努め、住民相互の親睦・交流を深めるとともに、関西文化学術研究都市の中心地としての文化の創造を図り、活力ある町づくりに寄与することを目的としています。新たな文化の創造は、決して簡単なことではありませんが、皆さんとともに精華町らしさを追求し、新しい扉を開きたいと願っています。



協会の課題は。

加盟サークルや会員数を増やし、活動をより活性化していきたい、と考えています。協会の会員数が、設立当初とあまり変わっていないことは、課題であると考えています。また、時間的に余裕がなく、文化活動に係われるのは、定年退職後という方も少なくないのが実情ですし、また、団塊の世代の方々は、仕事一筋で働いてこられた方が非常に多く、なかなか地域や会社以外の人たちとの接点がなかったのではないのでしょうか。併せて会員の高齢化が進み、サー

クルの存続にも影響を与える可能性もあります。そのため、初心者向けの文化講座や体験教室などを企画するなどして、文化・芸術活動の裾野をいかに拡大できるかを考えています。このことが、文化協会の課題であり、願いでもあります。

これからの展望はいかがでしょうか。

来年、私たちの文化協会は10周年を迎えます。また、来年京都府では国民文化祭・京都2011が開催され、精華町では少年少女合唱フェスティバルが行われます。この2つの取り組みを通して、精華町全体の文化の向上を図るとともに文化協会の発展につなげていきたい、と考えています。



歌謡曲に乗せて踊る新舞踊のサークルの皆さん

具体的には、文化協会の土台強化と加盟サークル・会員数の増加に努めていきます。事情で文化協会に加盟していないサークルとも、共同で発表会や展示会などに取り組み機会を設けたいと考えています。精華町の隅々から文化と芸術の香りが漂う町にするために、文化協会もその役割を發揮します。

住民の皆さんへ、メッセージをお願いします。

文化・芸術活動を通じて、豊かで潤いのある人生を過ごしませんか。文化・芸術活動は一人からでもできる活動です。でも、一人より二人、二人より多くの方々と一緒に活動することで、気づかなかった新たな発見があるかもしれません。文化協会加盟の各サークルでは、見学や体験を大いに歓迎しています。ぜひ自分に合った文化・芸術活動を見つけて、ご入会ください。お待ちしております。

問い合わせ

精華町文化協会事務局（生涯学習課内）

(TEL) 95-1907
(FAX) 94-5176

元気があれば何でもできる

— Where there's a will there's a way —

The Season of Festivals

Guten tag everybody (That's "Good Day" in German)! Summer's close to over now, and the weather is gradually getting cooler. Although there's a bit of time until the Seika town festival, back in Wisconsin, it's about time for one of our biggest festivals of the year, "Oktoberfest."

As you all know, America is a very diverse country. People of different cultures, various ethnicities, and different countries all live together in America. In fact, my ancestors came from about eight different countries in Europe! In order to celebrate this diverse heritage, ethnic festivals are held every year all over America. These festivals allow Americans to experience the many cultures that make up our nation. My hometown of Milwaukee is particularly famous for these festivals, and is called "The city of Festivals" by many people. We have a French festival, a Mexican fest, Arab fest, American Indian fest, Chinese festival, and many more! However, out of all of these, my favorite has to be "Oktoberfest."

Based on the famous "Munich Oktoberfest," "Oktoberfest" is a festival celebrating German culture and history held in many locations all over the world at the start of October, hence the name. Wisconsin has many people of German heritage, so within the state alone, there 4 or 5 large celebrations held every year. I think in a lots of ways it's kind of like a Japanese festival. Lots of people wear traditional clothes, and there's always lots of delicious food. But these traditional clothes aren't Yukata, they're "Lederhosen", a German trouser. And talk about the food! You can eat sausages, sauerkraut, pretzels, potato pancakes, drink some beer, so you really have the chance to try all kinds of German cuisine. Beyond the food, there are also German music and dances. Polka and Oompah bands play all day long, and even if you don't know the dances, you can always join in and pick them as you go. The whole festival lasts several days, and is always a blast.

Though Oktoberfest is my favorite ethnic festival, it is far from the only one. These festivals are a time for everyone, not only people of German or Chinese ancestry, to come together and celebrate everyone's diverse culture.

祭りの季節

皆さん、グーテンターク（ドイツ語で「こんにちは」を意味します）。夏も終わりに近づき、だんだん涼しくなってきました。せいか祭りまでまだ少しありますが、私の出身地・米国ウィスコンシン州では、まもなく一年で最大の祭り「オクトーバーフェスト(10月祭)」が行われます。

皆さんがご存じの通り、米国は多様性のある国です。異文化を背景に持った人たち、さまざまな民族、異なる国の人たち、みんなが米国で一緒に暮らしています。実は私の先祖は欧州の8つの異なる国から来ました。この多様な伝統の継承を祝うために毎年、米国各地で民族的な祭りが行われます。これはアメリカ人にとって、自分の国を構成する多様な文化を体験する機会となります。私の地元、ミルウォーキー市は特にこのような祭りでもとても有名で、多くの人に「祭りの都市」と呼ばれています。フランス祭りやメキシコ祭り、アラブ祭り、アメリカン・インディアン祭り、そして中国祭りなど、まだまだあります。しかし、私の一番好きな祭りは何といっても「オクトーバーフェスト」です。

とても有名な「ミュンヘン・オクトーバーフェスト」をまねて、「オクトーバーフェスト」はドイツの文化と歴史を祝うために、世界中のいろいろなところで10月の始めに行われるため、こう呼ばれています。ウィスコンシン州ではドイツ系の人たちが多く、州内だけで4～5つの大きい祭りもあります。いろんな点で日本の祭りと似ていると思います。参加者はよく伝統的な服を着ていて、おいしい食べ物もたくさんあります。でも伝統的な服は浴衣ではなく「レーダーホーゼン」というドイツのズボンです。食べ物はというと、ソーセージやサワークラウト、プレッツェル、ポテトパンケーキを食べたり、ビールを飲んだり、多くのドイツの食を味わう機会があります。そのほかには、ドイツの音楽とダンスもあります。ポルカとウンパッパバンドは一日中ずっと演奏しています。もしダンスの仕方が分からなくても、自由に参加でき、すぐに覚えられます。「オクトーバーフェスト」は3日間ぐらい開催され、いつも本当に最高ですよ。

私は「オクトーバーフェスト」が一番好きですが、これ以外にもお祭りは本当にたくさんあります。これらのお祭りは、ドイツ系や中国系の人だけでなく、みんなと一緒に多様な文化を楽しめる時間です。



ウィズナー・ハンクス カイ

米国ウィスコンシン州出身の22歳。今年7月から精華町役場で第9代国際交流員(CIR)として勤務。主な仕事は英語版広報紙「いちご」の製作をはじめとした外国人住民の生活支援や学校などでの国際交流活動。趣味は、武道・筋力トレーニング・食事・映画など。

ブログURL: <http://seikalife.blogspot.com/>

未公開株の勧誘に注意

聞き覚えのない会社から「値上がり確実」などと言って、未公開株の購入を勧められたことはありませんか。

最近の状況

各地の消費生活センターなどに寄せられた、未公開株などの勧誘をめぐる消費者トラブルは、昨年度6000件を超え、過去最高となりました。本年度も、8月現在で既に2000件近くの相談が寄せられています。

狙われやすいのは、高齢者

や過去に未公開株を購入したことのある人です。特に高齢者は、トラブルの認識がないなかで業者の説明を信じてしまふ場合もあるので、日ごろから家族や周囲の方のご配慮をお願いします。

勧誘の手口

こういった勧誘には次のような手口があります。

- ・複数の業者から問い合わせがあり、言葉巧みに未公開株を購入させる「劇場型」
- ・過去に未公開株の被害に遭つ

たことのある消費者に、その被害を回復するなどと言つて新たに未公開株を購入させたり、手数料を支払わせる「被害回復型」

・金融庁や消費生活センターなどをかたり、消費者を安心させて購入させる「公的機関装い型」

・代わりに購入してくれればお礼を支払うと持ちかける「代理購入型」

トラブル回避のために

トラブルのきっかけは電話勧誘や訪問販売、DMなどです。トラブルにあった多くの消費者が、お金を支払い、業者と連絡が取れなくなった後

ようやく被害に気づきます。「あなただけがもうかる」というようないい話はないので、きっぱりと断りましょう。

トラブルに遭つてしまった場合には、できるだけ早く消費生活センターにご相談ください。

●相談日時
平日午前9時～午後4時

相談場所

相楽消費生活センター（相楽会館1階）
地図

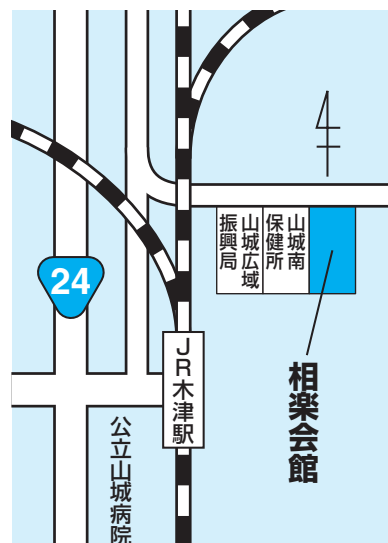

お問い合わせ

◆相楽消費生活センター（相楽会館内）
(TEL 72-9955)

◆消費者ホットライン
(TEL 0570-064-370)

ゴミ大漁!?

河川敷キレイに

第25回クリーン・リサイクル運動重点地域清掃を8月28日(土)、開橋周辺の木津川河川敷で行い、町内・町外の各種団体の皆さん105人にご参加いただきました。写真。

この日は晴天に恵まれ、午前9時から河川敷の空き缶、空きビンなど、散乱したゴミを拾いました。

今回は150キログラムのゴミを回収することができま

した。ご協力いただいた参加者の皆さん、ありがとうございました。



お問い合わせ

衛生課保健衛生係

(TEL 95-1905)
(FAX 95-3974)

ひろげよう

リサイクルの輪

家庭で眠っている品物の有効利用のため、再利用品の紹介をしています。産業振興課が窓口となりますが、交渉は直接、本人同士でしていただきます。

【ゆずります】

- ・ハイローチェア
- ・ベビーバス
- ・湯温計
- ・赤ちゃん用ミトン
- ・ベビーバスチェア

【ゆずってください】

※今月はありません。

<本コーナーに掲載希望の方へお願い>

このコーナーでは「提供する」「希望する」品物の情報登録が基本のため、町役場では品物をお預かりしません。提供者の方で保管していただきます。品物は基本的に無償とさせていただきます。

登録した情報は、本誌・町ホームページに掲載予定です。掲載期間は、掲載した月から3カ月です(申し出により更新可能)。

希望の品物が掲載されている場合は、提供者を紹介しますので、当事者間で品物の詳細な確認や引き渡し日時などを調整してください。後日、その結果を産業振興課へ報告してください。

情報登録をした後、掲載期間中に品物を別の方法で処分・調達した場合は、速やかに下記のところへご連絡ください。

お問い合わせ

産業振興課 商工振興係
(TEL 95-1903・FAX 95-3973)

木津警察署ホットメッセージコーナー

★全国地域安全運動 始まります

10月11日(祝・月)～20日(水)

＜統一標語＞ みんなでつくろう安心の街

京都府木津警察署では期間中、住民参加型のイベントなどを行います。

★街頭犯罪・侵入犯罪抑止総合対策 実施中

木津署管内の犯罪発生状況

街頭犯罪	平成21年	平成20年	増 減	平成22年 (7月末現在)	平成21年 (7月末現在)	増 減
総数	647件	718件	-71件	334件	396件	-62件
車上ねらい	90件	140件	-50件	65件	43件	+22件
自転車盗	302件	240件	+62件	118件	175件	-57件
オートバイ盗	96件	108件	-12件	25件	70件	-45件
部品ねらい	49件	83件	-34件	61件	36件	+25件
そのほか	110件	147件	-37件	65件	72件	-7件
侵入犯罪	平成21年	平成20年	増 減	平成22年 (7月末現在)	平成21年 (7月末現在)	増 減
総数	62件	72件	-10件	45件	27件	+18件
空き巣	57件	63件	-6件	38件	25件	+13件
そのほか	5件	9件	-4件	7件	2件	+5件

振り込め詐欺にご注意

振り込めと 言われた時は まず確認

○問い合わせ 京都府木津警察署(☎ 72-0110)

▼利用料金

いずれも前年度所得税により利用料金が異なりますので、詳しくは下記のとこ

と

・老人福祉法、障害者自立支援法、介護保険法などの施策の対象ではないこ

ている方

・在宅で療養が可能な程度に病状が安定し、必要性が医師によって判断され

ている方

・厚生労働科学研究難治性疾患克服研究事業(注3)の対象疾患(130疾患)

方

・日常生活を営むのに支障があり、介護などのサービスの提供を必要とする

▼対象者

いずれも次のすべての要件を満たす方が対象となります。

す。

町では、難病患者の療養生活支援を目的として、難病患者へのホームヘルプサービス(注1)と難病患者日常生活用具の給付(注2)を行っています。

難病患者へ生活支援

へお問い合わせください。

▼給付品目

便器・特殊マット・特殊寝

台・特殊尿器・体位変換

器・入浴補助用具・車い

す・歩行支援用具・電気式

たん吸引器・意思伝達装

置・ネブライザー(吸入

器)・移動用リフト・居宅

生活動作補助用具・特殊便

器・訓練用ベッド・自動消

火器・動脈血中酸素飽和度

測定器(パルスオキシメー

ター)

(注1) 難病患者などの福祉

の増進のために、日常生活

を営むことができるよう家

庭にホームヘルパーを派遣

し、入浴などの介護や掃除

などの家事サービスを提

供

(注2) 日常生活用具を給付

すること、日常生活の便

宜を図ります。

(注3) 厚生労働科学研究難

治性疾患克服研究事業の対

象疾患については、厚生労

働省のホームページを参考

にしてください。か、町役場

衛生課または京都府山城南

電気・水道・下水道・ガス工事
電気器具販売・修理

株式会社 前西電気工業所

精華町祝園西一丁目10-9

TEL (0774) 94-2021(代)

FAX (0774) 93-0503

高齢者の皆さんに、家庭での生活の援助、
身体介護サービスを提供します。

ホームヘルプ神の園



電話93-0846

京都府指定訪問介護事業者

No.2671400071

○申し込み・問い合わせ
衛生課保健衛生係

(TEL) 95-11905

(FAX) 95-3974

保健所にお問い合わせくだ
さい。

親のための子育て応援講座

- ▶日時 11月12日(金) 午前10時～11時30分
 ▶場所 精華町交流ホール(町役場2階)
 ▶対象者 町内在住で、就学前までの子どもの保護者
 ▶定員 先着20人程度
 ▶内容 演題:「子どものやる気を引き出す教育コーチング」

講師: (株)成基 大澤 一通
 ▶申込期間 10月18日(月)～11月2日(火) 受付時間: 午後1時～5時

- ▶申込方法 電話で子育て支援センターへ。
 ▶その他 ・託児希望の方は、申し込み時にお伝えください。
 ・町内保育所とのタイアップ講座になります。保育所園児の保護者で、参加を希望する場合も子育て支援センターへお申し込みください。

**精華町サポートセンター**

ひかりだい保育所・せいかだい保育所では、親子向けの教室などを開催していますので、ぜひご参加ください。

<ひかりだい保育所>**★親子教室**

- ▶日時 11月17日(水)・来年1月19日(水)・3月16日(水)
 午前10時15分～11時15分
 ▶対象者 1歳以上の子どもと保護者
 ▶内容 リズムに合わせ、親子のふれあいを楽しみましょう。

★親子サッカー教室

- ▶日時 10月30日(土)・11月20日(土) 午前10時～11時
 ▶対象者 2歳以上の子どもと保護者
 ▶内容 親子で元気にボールを追いかけてみましょう。

★子育てフォーラム

- ▶日時 ①10月15日(金)②11月12日(金) 午前10時～正午
 ▶内容 演題: ①「学力を支える家庭力を磨く」②「本物の生きる力を育てるために」さまざまなテーマで、子育てについて話しましょう。

※託児が可能です(要予約 95-3651)。

★園庭開放(きらきら広場)

- ▶日時 毎週水曜日 午前10時～11時
 (10月6日・13日は休み)
 ▶対象者 1歳以上の子どもと保護者
 ▶内容 広々とした園庭・ホールで楽しく過ごしましょう。

○問い合わせ ひかりだい保育所(☎ 95-3651)

<せいかだい保育所>**★おもつき大会**

- ▶日時 11月4日(木) 午前10時～11時
 ▶定員 親子50組
 ▶申込期間 10月12日(火)から

★おもちゃで遊ぼう

- ▶日時 10月30日(土) 午前10時～11時
 ▶定員 親子15組
 ▶申込期間 10月12日(火)から

★園芸教室

- ▶日時 11月27日(土) 午前10時～11時
 ▶定員 親子10組

▶申込期間 11月8日(月)から

★地域&赤ちゃんサロン

- ▶日時 10月18日・11月15日・12月20日・来年2月14日・3月14日の各月曜日 午前10時30分～11時30分

★支援エアロビ

- ▶日時 10月13日・11月10日・12月15日・来年2月16日の各水曜日 午前10時～11時

★チャイルドルーム

- ▶日時 毎週木曜日 午前10時30分～11時30分
 ※実施していない日もあります。

○問い合わせ

せいかだい保育所(☎ 98-3866)

発達支援ルーム「こねっく」

子どもの発達を支援する発達支援ルーム「こねっく」が9月14日(火)、現在休所中のほうその第2保育所の施設内に開所されました。同ルームは、発達上何らかの支援や配慮を必要とする就学前の子ども向けに、集団療育プログラムを実施するほか、その家族への相談支援や助言も行います。毎週火曜日と木曜日の午前中に開かれ、臨床発達心理士などの専門スタッフの指導のもとで進められています。

運営は、町内で子育て支援活動や障害児福祉サービス事業を展開しているNPO法人「そら」に町が委託しています。

子育てママのリフレッシュ交流会

毎日育児で頑張っているお母さん。時には子どもから少し離れて思いきり体を動かし、お茶を飲みながらみんなとリフレッシュしてみませんか。

- ▶日時 ①10月12日(火)②11月9日(火)③12月2日(木)④来年1月20日(木)⑤2月3日(木)
 ①②午前10時～11時30分③④⑤午前10時～11時50分

▶場所 木津川市中央交流会館(いずみホール)2階 会議室

- ▶対象者 ①②0～1歳児の母親③④⑤2～4歳児の母親
 ▶定員 先着20組
 ▶内容 ・簡単エアロビクスとストレッチ体操
 ・座談会
 ・親子で遊ぼう(③④⑤のみ)

▶参加費 700円(子ども2人の場合1000円)

▶申込方法 「希望日、住所、氏名、電話番号、子どもの名前・月齢」をEメール(hurehure@s.nsf.jp)、または直接、アルプラザ木津内「わくわくひろば」(月・水・金曜日午前10時～午後4時)へ。

▶申込期間 ①10月1日(金)から②11月1日(月)から③11月22日(月)から④来年1月10日(祝・月)から⑤来年1月21日(金)から

受付時間: 午前10時から

▶主催 子育てサポートフレイフレークラブ

▶その他 ・この交流会は「子育てに優しい京都府づくり推進事業補助金」を受けて行っています。
 ・詳しくは、同クラブホームページ(<http://hurehure.nsf.jp>)にアクセスするか、同クラブ(☎ 080-3822-8800)へお問い合わせください。

子育て
相談







平日 午前10時～午後4時
 子育て支援センター(こまだ保育所内)(☎ 98-4001)・
 町内各保育所
 ※右記保育所では毎週土曜日も行っています。

ひかりだい保育所 午前9時～11時30分
 せいかだい保育所 午前8時30分～午後4時
 ※ご相談は直接、または電話で最寄りの保育所へ。

精華町 子育て支援センター

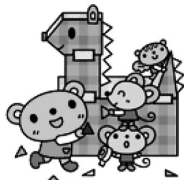
掲示板

10月・11月(前半)の情報カレンダー

月 4日	火 5日	水 6日	木 7日	金 8日	土 9日
<p>すくすくプレールーム よちよちひろば (午前10時～正午) 子育て支援センター</p> <p>すくすくいけたに (午前10時～正午) いけたに保育所</p>	<p>すくすくプレールーム とっこひろば (午前10時～正午) 子育て支援センター</p>	<p>赤ちゃんサロンA (午前10時～正午) 保健センター</p> <p>にこにこ相談 予約制 (午前9時30分～11時) 桜が丘二丁目集会所</p>	<p>発達応援プレールーム あいあいひろば (午前10時～11時30分) 保健センター 注1</p>	<p>食育講座 (おやつ・食事編) 予約制 (午前10時～11時30分) かしのき苑</p>	<p>マタニティーサロン (午前10時～11時30分) 保健センター</p>
11日	12日	13日	14日	15日	16日
<p>体育の日</p>	<p>すくすくプレールーム 開放日 (午前10時～正午) 子育て支援センター</p>	<p>発達応援プレールーム あいあいひろば (午前10時～11時30分) 保健センター 注1</p>	<p>親子のつどい 予約制 (午前10時～正午) いけたに保育所</p>	<p>お誕生日のつどい 予約制 (午前10時～正午) 子育て支援センター</p>	<p>子育てふれあい教室 (音楽リズム) 予約制 (午前10時15分～11時30分) 精華町交流ホール</p>
18日	19日	20日	21日	22日	23日
<p>すくすくプレールーム よちよちひろば (午前10時～正午) 子育て支援センター</p> <p>すくすくいけたに &絵本のひろば (午前10時～正午) いけたに保育所 注2</p>	<p>すくすくプレールーム とっこひろば (午前10時～正午) 子育て支援センター</p>	<p>赤ちゃんサロンB (午前10時～正午) 保健センター</p>		<p>食育講座 (おやつ・食事編) 予約制 (午前10時～11時30分) かしのき苑</p>	
25日	26日	27日	28日	29日	30日
<p>すくすくプレールーム よちよちひろば (午前10時～正午) 子育て支援センター</p> <p>すくすくいけたに (午前10時～正午) いけたに保育所</p>	<p>すくすくプレールーム とっこひろば &絵本のひろば (午前10時～正午) 子育て支援センター</p>			<p>子育て支援センター開設 5周年記念イベント 食育劇&けいはんな プラザ・プチコンサート 「親子音楽会」 (午前10時～正午) 精華町交流ホール</p>	
11月 1日	2日	3日	4日	5日	6日
<p>すくすくプレールーム よちよちひろば (午前10時～正午) 子育て支援センター</p> <p>すくすくいけたに (午前10時～正午) いけたに保育所</p>	<p>赤ちゃんサロンA (午前10時～正午) 保健センター 注3</p> <p>すくすくプレールーム とっこひろば (午前10時～正午) 子育て支援センター</p>	<p>文化の日</p>		<p>にこにこ相談 予約制 (午前9時30分～11時) 子育て支援センター</p>	<p>マタニティーサロン (午前10時～11時30分) 保健センター 注4</p>
8日	9日	10日	11日	12日	13日
<p>すくすくプレールーム よちよちひろば (午前10時～正午) 子育て支援センター</p> <p>すくすくいけたに (午前10時～正午) いけたに保育所</p>	<p>すくすくプレールーム とっこひろば (午前10時～正午) 子育て支援センター</p>		<p>発達応援プレールーム あいあいひろば (午前10時～11時30分) 保健センター</p>	<p>子育て応援講座 予約制 (午前10時～11時30分) 精華町交流ホール</p>	

対象者：よちよちひろば……おおむね1歳半まで、とっこひろば：おおむね1歳半～就学前、赤ちゃんサロンA：7カ月児まで、赤ちゃんサロンB：8～12カ月児

注1：10月の発達応援プレールームは第1木曜日と第2水曜日になります。注2：すくすくいけたに「絵本のひろば」は第3月曜日になります。注3：11月の赤ちゃんサロンAは第1水曜日が祝日のため第1火曜日になります。注4：11月のマタニティーサロンは第1土曜日になります。

※各保育所の問い合わせ先は35ページをご覧ください。

広報しようぼっ

vol. 206

進路を譲ってください

消防車は、火災現場にいち早く到着し、消火して被害を軽減するものです。救急車も、患者に早い応急処置や救命処置を行って、病院へ搬送します。

そのため、消防車や救急車（以下、消防車両）は、道路交通法で「緊急自動車」として、一般車両よりも優先して走行することが認められています。

優先して走行する際、進行方向の道路が渋滞している場合には、反対車線を逆走することもあります。

消防車両がサイレンを鳴らして近づいてきたら

- ・周囲の状況に配慮し、速やかに進路を譲ってください。
- ・交差点付近では交差点の進入を避け、道路の左側に寄って一時停止してください。
- ・狭い道路などで停止する場合は、消防車両の通行に支

障がないように配慮してください。

- ・消防車両が自動車専用道路などで本線車線に入ろうとしているときは、妨げないようにしてください。

・自転車や歩道のない道路を歩いている人は、速やかに進路を譲ってください。

※緊急走行時にサイレンを鳴らすことは、法令で義務付けられ、停車するまでサイレンを鳴らす必要があります。

消火栓や防火水槽の付近は駐車禁止

消火栓や防火水槽などは、消火活動に欠かせない水利です。

違法な駐車はもとより、その付近での駐車は消火活動の妨げとなり、1分1秒の遅れが被害の拡大につながります。

消防車は火災が起った場合、火災現場に近い消火栓や

防火水槽を使用します。

「少しの時間だけだからいいだろう」や「消防車が来たらどけよう」という考えはやめましょう。もし、自分の家が火災になった場合を想像してみてください。

皆さんにとっても、被害を軽減するためには欠かせない水利です。当然、現場付近の水利が使えないと、被害の拡大につながります。



駐車禁止区域とは

次の場所から5メートル以内の部分

- ・消防団ポンプ庫や防火水槽の側端、これらが道路に接する出入口

・「消防水利」「防火水槽」の標識が設けられている位置、防火水槽の吸水口、「防火水槽」「消火栓」と書かれているマンホール

問い合わせ

精華町消防本部
警防課施設係

(TEL) 94-5119
(FAX) 94-5493

平成22年度 全国統一防火標語 「消したかな」あなたを守る 合言葉

住宅用火災警報器の設置期限まであと8カ月です。同警報器は、あなたの住宅にも必要ですので、来年5月31日までに設置してください。

※悪質な訪問販売などには、十分ご注意ください。

税務・会計、相続・贈与、会社設立、建設業許可他
<http://www.fujiharakaikai.com/>

藤原総合会計事務所



税理士・行政書士 藤原 義明
税理士・行政書士 藤原 庸貴
税理士・社会保険労務士 大倉 康

木津川市木津宮ノ内95-9 いずみホール前

☎ 0774-72-7711 (代) (P有り)

毎週日曜日に新聞折込します
快速住まいのリフォーム

Refine
バサニックのリファインショップ

介護保険対象工事・太陽光発電・オール電化・バリアフリー改修・省エネ改修・耐震改修
火災報知器承ります
ネットで検索

リファイン京田辺

リファイン
Refine 京田辺

京田辺市三山木初メ4 お問合せ
通話料無料 0120(806)200へ

健康維持増進のために
65歳以上町助成券取扱い治療所

祝園はりアキ 祝園鍼灸院

TEL・FAX 93-3108

	月	火	水	木	金	土
9:00~12:30	○	○	／	○	○	△
17:00~19:30	○	／	○	／	○	／

日、祝、第2・4土曜休み
京都府鍼灸師会会員 菊池暁子

障害者生活相談 一人で悩んでいませんか

どんなささいな相談でも下記の相談員が親切、丁寧に対応します。秘密は厳守いたしますので、安心してご利用ください。

<身体障害者相談員>

身体に障害がある方、またはその家族からの身近な問題について相談に応じ、必要な指導、助言をします。

・大上 たえこ(TEL 93-0505) ・近藤 脩(TEL 95-0054)

<知的障害者相談員>

知的障害のある方の家庭での養育や生活など、身近な問題について相談に応じ、必要な指導、助言をします。

・林田 仁美(TEL 94-2300)

<こころの健康推進員>

精神障害のある方や、その家族からの身近な相談に応じ、地域生活を支援するとともに、自立と社会復帰を促進します。

・有馬 裕美子(TEL 95-3812) ・森本 美知子(TEL 94-2284)

▶日 時 毎月第3木曜日 午後1時30分～3時30分

▶場 所 町役場2階 相談室(予約不要)

※相談員は、障害のある方が身近なところで相談できるように、府知事から委嘱されています。

○問い合わせ

福祉課 社会福祉係(TEL 95-1904・FAX 95-3974)

一人で悩まず相談を 高齢者あんしん相談

「高齢者あんしん相談」では、民生児童委員が、高齢者の暮らしにかかわる悩み事の相談に応じ、いろいろな情報を提供しています。

どんなことでも、どんなささいなことにも親切、丁寧に対応し、問題解決の糸口を探るお手伝いをします。秘密は厳守いたしますので、ぜひご利用ください(予約不要)。

▶日 時 毎月第3水曜日
午後1時30分～3時

▶場 所 町役場2階 相談室

○問い合わせ

福祉課 社会福祉係
(TEL 95-1904・FAX 95-3974)



相楽まちかど探検隊

「童仙房高原散策ツアー」

せいか健康づくりプロジェクト いきいき健康ウォーク

▶日 時 10月24日(日)(小雨決行・ルート変更あり)
午前8時45分、精華町商工会館に集合
午後4時30分、同館で解散(予定)

▶場 所 南山城村 童仙房地区

▶対 象 者 町内在住・在勤で20歳以上の健康な方

▶定 員 先着30人

▶内 容 童仙房内(不動の滝・三国展望台・弁天池など)の散策(1～2時間程度のウォーキング)
※一部急な山道を歩きます。

▶持 ち 物 お茶

▶参 加 費 1人1200円(昼食・保険料など)

▶申込期間 10月15日(金)まで
受付時間: 平日 午前9時～午後4時

▶申込方法 電話で下記のところへ。

▶主 催 精華町商工会青年部

○申し込み・問い合わせ

精華町商工会事務局(TEL 94-5525・FAX 93-2629)

▶日 時 ①10月25日(月)(雨天中止)
午前9時20分、近鉄新祝園駅改札前に集合
正午ごろ、朱雀門前(奈良市)で解散

②11月10日(水)(雨天中止)
午前9時20分、近鉄新祝園駅改札前に集合
午後3時ごろ、JR柳本駅前(天理市)で解散

▶場 所 ①平城遷都1300年祭会場(奈良市)
②山の辺の道(桜井～柳本＝桜井市・天理市)

▶定 員 先着各30人

▶内 容 歩数計をつけてウォーキング(①約3km②約8.5km)

▶持 ち 物 お茶・動きやすい服装・くつ・歩数計・弁当(②のみ)
※歩数計の種類は問いません。お持ちでない方には貸し出します(希望者多数の場合は先着順)。

▶申込期間 ①10月21日(木)まで②11月8日(月)まで
受付時間: 平日 午前8時30分～正午・午後1時～5時

▶主 催 せいか健康づくりプロジェクト「いきいき健康ウォーク」

○申し込み・問い合わせ

衛生課 保健衛生係(TEL 95-1905・FAX 95-3974)

橋下知事が学研都市視察



けいはんなプラザヘリポートで学研都市を眺望する橋下大阪府知事ら

大阪府の橋下徹知事が8月29日(日)、初めてけいはんな学研都市を視察しました。

知事は、学研都市全体の概要説明を受けた後、京都府の山田知事らとともに、けいはんなプラザのヘリポートから精華・西木津地区全体を眺望されたほか、(株)国際電気通信基礎技術研究所(ATR)や独立行政法人情報通信研究機構(NICT)を訪れました。

ともすれば京都府域だけが注目される学研都市ですが、今回の視察をきっかけに、これまで以上に大阪府が京都府との連携を深めていくことについて、関係者の期待が高まっている様子でした。

昔の稲作に思いはせて

古来、町の基盤産業であった「稲作」をテーマに、四季それぞれの作業で使用されてきた農具を展示紹介する「むかしの農具 ～米づくりの1年～」展を、8月24日(火)～28日(土)、精華町交流ホールで開催しました。

農具は、精華町教育委員会が住民の皆さんから寄贈いただいたもののなかから、昭和30年ごろまで使われていた木製の馬鍬^{まぐわ}や踏み車など35点。

期間中は多くの来場者が訪れ、若い親子連れなどが、興味深そうに農具を眺めたり説明を読んだりしていました。



「昔はこんなの使ってたんだね」

地震に備え、防災訓練



消防団の皆さんによる放水



負傷者を引き上げ救出

大地震の発生を想定した防災訓練を8月29日(日)、精華台小学校で行いました。これは、木津川断層を震源とするマグニチュード7.7の大地震が発生し、震度6弱から強の揺れを観測したという想定で行ったものです。

校区内各地区の住民が集会所から集団避難した後、消火器を用いた初期消火や、AED(自動体外式除細動器)を利用した救命活動、担架による負傷者の救助、炊き出しなどが行われました。

残暑続く炎天下のもと、関係機関などから417人が参加し、本番さながらの訓練に汗を流しました。



炊き出しで温かいご飯が配られました

SCOOP
ス ク ー プ

せいが*フォト



みなぎる元気な笑顔



まだまだ現役 祝・敬老会

敬老の日を控えた9月11日(土)、精華町敬老会をけいはんなプラザ・メインホールで行いました。

参加対象となったのは、数え70歳以上の4494人。昨年より約200人増となりました。町内最高齢者は、111歳の三宅美都子さん。昨年に引き続き、三宅さんには、木村町長から「精華町民最高齢者認定書」が贈られました。



万歳三唱で締めくくった第一部の式典後、第二部では、少年少女合唱団の清らかな歌声が会場を包みました。さらに、男女共同参画社会を目指す「ほんわか♡劇団」の演劇や歌謡ショーなどもあり、会場は元気な笑顔で満ちあふれていました。



美しいメロディーに陶醉

「第8回けいはんなフィル室内楽の昼下がり・音楽のおもちゃ箱～パイプオルガンといっしょに4～」を8月22日(日)、精華町交流ホールで開催しました。

けいはんな学研都市を代表する市民オーケストラ「けいはんなフィルハーモニー管弦楽団」出演の同コンサートも、今年で8回目を迎えました。パイプオルガンを中心とした編成で、さまざまな名曲が披露されました。

なかには、ホルンだけの珍しいデュオによる演奏や、パイプオルガンの歴史などに迫るミニ講座もあり、趣向を凝らした多彩な内容が満載。

会場に響く美しい音色に、参加者らは酔いしれていました。



美しいメロディーが会場を包みました

「京都府女性の船」 研修報告



手前左から今井澄代さん、田中智美さん、奥左から岡田智恵子さん、蓮井勝代さん、山脇智子さん

地域社会の諸問題に取り組む女性の中核的リーダーを育成する研修「第30回京都府女性の船」に参加した町内の女性4人が、男女共同参画推進委員会・田中智美会長とともに8月12日(木)、木村町長に研修結果を報告しました。

研修では、夕張市で地域再生に向けて活躍している現地市民団体などとの交流を通じ、地域再生に向けた取り組みなどについて学びました。

今後は研修修了生の会「ステップあけぼの」の会員として活動を続けていきます。

あすなろお喜楽171

…クッキング…

COOKING



ジャガ芋のすり流し汁

【材料】…2人分

ジャガ芋……………100g
豆乳……………100g
土しょうが……………10g
ねぎ……………10g
出汁……………200g

A

塩……………0.4g
薄口しょうゆ……………6g

【作り方】

- ①ジャガ芋を薄く切り、やわらかくなるまでゆで、ザルにあげる。
- ②出汁をAで調味し①を入れミキサーにかけろ。
- ③②を鍋に移し、温まったら豆乳を入れる。
- ④すりおろした土しょうが、ねぎの小口切りを乗せる。

一人分の栄養価

▶エネルギー 67kcal ▶脂 質 1.0g ▶食物繊維 0.9g
▶たんぱく質 2.9g ▶カルシウム 14mg ▶塩 分 0.7g

◎ひとくちメモ……麻賀 説子さん(精華台地区)

豆乳を使った、しょうがの香り高い、和風ポタージュです。冷やすと和風ビシソワーズになります。おいしく作るコツは、出汁を少し濃い目にとることです。ジャガ芋には、ビタミン、ミネラルが豊富に含まれ、特にビタミンCは熱に強く、煮ても焼いてもOKです。多く含まれるカリウムは体内の塩分量を調整します。美容や生活習慣病の予防などの効果が期待できるヘルシースープです。

〔精華町食生活改善推進員協議会「あすなろ会」〕

シルバー人材センター

活動に理解と応援を

10月は「シルバー人材センター普及啓発月間」です。センターをもっと知ってもらおうと、全国のセンターは10月の第3土曜日を「シルバーの日」に設定し、この日を中心に、多彩な啓発活動を繰り広げます。

近年、センターの受注総額は1億円に達し、地域経済の活性化に役立っています。高齢化が進み、就業よりも社会参加や仲間との交流を重視する会員も増えてきました。高齢者の孤独感、不安感の解消にセンターはどうかかわってほしいか、センターの新しい挑戦は続いています。センターの活動に理解とご支援をお願いします。

〇問い合わせ

精華町シルバー人材センター
(TEL) 98-0510
(FAX) 98-0670

これからのイベント

▶入会説明会

- ◆日 時 10月20日(水) 午後2時から
- ◆対象者 町内在住の60歳以上の方

▶シルバーサロン

- ◆日 時 10月12日(火)・20日(水)・11月1日(月)
午前10時～午後4時

※いずれも場所は、精華町シルバー人材センターです。

今月のかんじん かなめ

木村要町長コラム



老感捨て「気」若く

▼9月11日、精華町敬老会に先立ち、京都やましろ農業協同組合（JA）精華町支店「グリーンマーケット」のリニューアルオープン式典に招待されました。

町内には、農産物直売所が2店舗開設され、産直の拠点となっています。

オープン式典では、直売所を通じて生産者と消費者がつながり、町の地産地消に多大な貢献をいただいていることに礼を申し上げます。

現在、優良農地をどう生かすか、恵まれたまちの条件を地産地消にどう結びつけるかなどを話し合っています。

▶オープン式典の後、急いで敬老会の会場・けいはんなプラザへ。招待者は年々増加の一途をたどっており、今年は4494人でした。

進む高齢化のため、先日、敬老会の今後のあり方について、関係者に検討をお願いしました。一新への決断は大変ですが、ご理解いただければ幸いです。

さて、式辞のなかで、高齢者の皆さんに励ましを込めて、昇地三郎さんの著書「百歳時代を生き抜く力」（東洋経済新聞

社刊）を紹介しました。昇地さんは、明治39年生まれの104歳。青年のころは虚弱体質で兵隊検査は不合格。結婚し、2人の脳性小児まひの子どもとともに55年。子どもの幸せを願い、楽しく学べる「しいのみ学園」を創設されました。

その後、奥様はパーキンソン病を発症され、20年にも及ぶ闘病生活を共に歩まれました。だから、どんな境遇にあっても、耐え抜く気力さえあれば、誰でも104歳まで生きられると励ましておられます。「老感を持つのはやめよう。気力が病気を遠ざけます。生活習慣病ではなく健康習慣病になりましょう」と呼びかけられ、自ら実践しておられます。趣味は講演、3年先までスケジュールが詰まっているとか。長生きすれば必ず良いことがあると、著者は結んでいます。

今回の余興は、精華町少年少女合唱団と男女共同参画社会を目指す「ほんわか劇団」。それぞれ公演活動を重ねられ、プロ級の演出に会場も一心となり、大きな拍手が起こりました。

歌謡ショーでは、10年ぶりに石原詢子さんをゲストに。「石原さんが来るのなら、敬老会に行こう」と出席された方もあったと聞きます。うれしいことです。

石原さんは精華町を思い、発展を祈って最後に「明日坂（詩吟宝船入り）」を歌ってくださいました。

♪知らぬ同士で 生れてきても

赤い縁の 鶴と亀

照る日曇る日 人生山河

二人揃って 花になれ

風も寿ぐ 明日坂♪

この歌のように、良いことがありますように……

町役場の窓口受付時間は、平日午前8時30分～正午・午後1時～5時です。

聴こえに不自由を感じておられる方のための学習・交流会

- ▶ **日 時** 10月29日(金) 午後1時～4時
- ▶ **場 所** 和束町社会福祉センター(和束町役場隣)
- ▶ **対 象 者** ・聴こえに不自由を感じている方(家族含む)
・聴覚障害者福祉に関係・関心のある方
- ▶ **内 容** 聴こえについての講演・交流会
- ▶ **申込期間** 10月21日(木)まで
受付時間：平日 午前8時30分～正午・午後1時～5時
- ▶ **申込方法** 電話で次のところへ。
- ▶ **その他** 情報保障(要約筆記・磁気誘導ループ)があります。

○申し込み・問い合わせ

相楽聴覚言語障害センター 担当：長山
(TEL 72-6862)

難聴者・中途失聴者のためのスポーツ交流会

- ▶ **日 時** 11月14日(日) 午前10時～午後4時
- ▶ **場 所** 城陽市南部コミュニティセンター
(城陽市富野東田部70番地の1)
- ▶ **対 象 者** ・京都府南部在住で、聴こえに不自由を感じている方とそのご家族
・聴覚障害者福祉関係者や聴覚障害者福祉に関心のある方
- ▶ **持 ち 物** 弁当・飲み物・上靴・動きやすい服装・汗ふきタオル
- ▶ **申込期間** 11月4日(木)まで
受付時間：平日 午前8時30分～午後5時
- ▶ **申込方法** 住所・氏名・電話番号をファクス、または電話、はがきで下記のところへ。

○申し込み・問い合わせ

〒619-0214 木津川市木津上戸15番地
相楽聴言センター 担当：長山
(TEL 72-6862)

第2回在宅高齢者等介護者リフレッシュ事業

- ▶ **日 時** 11月16日(火) 午前10時～午後3時30分ごろ
午前10時、かしのき苑に集合
- ▶ **内 容** 信貴山 朝護孫子寺散策(奈良県生駒郡平群町)
※午後は昼食・交流会です。
- ▶ **対 象 者** 町内在住で、常時介護を必要とするおおむね65歳以上の方を在宅で介護されている方
- ▶ **参 加 費** 1000円
- ▶ **申込期間** 11月5日(金)まで
受付時間：午前8時30分～午後5時
- ▶ **申込方法** 本年度初参加の方は、介護者リフレッシュ事業利用申請書を直接、下記のところへ。
※同申請書は下記のところに置いているほか、精華町社会福祉協議会ホームページ(<http://www.kyoshakyo.or.jp/seika/>)からもダウンロードできます。

○申し込み・問い合わせ

精華町社会福祉協議会 地域福祉課
(TEL 94-4573)

ガイド

「料金が記載されていないものは無料、申込方法が記載されていないものは申し込み不要です。」

やましる健康フォーラム ～はたらく人と家族の健康を考えるつどい～

- ▶ **日 時** 10月16日(土) 午後0時30分～4時30分
- ▶ **場 所** 文化パルク城陽(京都府城陽市寺田今堀1)
- ▶ **定 員** 先着300人
- ▶ **内 容** ◆講演「がん治療医が“がん”になってわかったこと」
講師：帝京大学医学部附属病院放射線科・加藤 大基 医師
◆実践報告「職場で取り組む健康づくり」
ユニチカ(株)宇治事業所・藤原総合会計事務所
◆事業主向けセミナー(要事前予約)
職場のメンタルヘルス・職場のたばこ対策
◆体験コーナー
からだチェック・メンタルヘルスチェック・ストレス測定・宇治茶体験・アロマテラピー&ハンドマッサージ
◆各種情報提供コーナー
- ▶ **申込期間** 10月12日(火)まで
受付時間：平日 午前9時～午後5時
- ▶ **申込方法** 氏名・参加人数・住所・電話番号・ファクス番号をファクス、またはEメール、電話で下記のところへ。

○申し込み・問い合わせ

京都府山城北保健所
(TEL 21-2192・FAX 24-6215)
(E-mail: yamashin-ho-kita-hoken@pref.kyoto.lg.jp)

就職相談会 (しょうがいのある方の相談会)

- ▶ **日 時** 10月12日(火)・26日(火)
午前10時～午後3時
- ▶ **場 所** しょうがい者就業・生活支援センター「あん」
(木津川市山城町上狛前畑12番地4・JR上狛駅から徒歩10分)
- ▶ **内 容** 障害者の方の自立した生活を支援するために、就職に関すること(ハローワークへの同行・登録手続き・就職先の相談)や福祉サービス事業所の紹介など、働くことについてさまざまな情報の提供や相談を、無料で行います。
- ▶ **その他** 上記時間以外でも、下記のところへ連絡いただければ、相談に応じます。

○問い合わせ

しょうがい者就業・生活支援センター「あん」
(TEL 86-5056・FAX 86-4224)

朗読テープは社会福祉協議会事務局や町立図書館で貸し出していますので、ご利用ください。

- ▶ **持ち物** 貸出券(町民カード・青色の施設利用券)または住所の確認ができるもの・雑誌や本を入れる袋など

○ **問い合わせ**

町立図書館
(TEL 95-1911・FAX 95-3976)

図書館文学講座

- ▶ **日時** ①11月11日(木)②18日(木)
午後1時30分～3時30分
- ▶ **場所** 町立図書館1階 集会室
- ▶ **定員** 各先着50人(両方の申し込みも可能)
- ▶ **内容** ①「ひとの幸せ 古典の楽しみ」
講師：小林 一彦〔京都産業大学文化学部教授(日本古典文学)〕
②「万葉歌と木津川市馬場南遺跡をめぐるトポス」
講師：伊藤 太〔ふるさとミュージアム山城(京都府立山城郷土資料館)〕

▶ **申込期間** 10月10日(日) 午前9時から

▶ **申込方法** 氏名・住所・電話番号を直接、または電話、ファクス、Eメールで、町立図書館か移動図書館へ。

▶ **後援** 国立国会図書館関西館

○ **申し込み・問い合わせ**

町立図書館
(TEL 95-1911・FAX 95-3976)
(E-mail: tosho@town.seika.kyoto.jp)

就学時健康診断(小学校入学前)

- ▶ **日時** ◆精北小学校 11月25日(木)
◆川西小学校 11月11日(木)
◆山田荘小学校 11月4日(木)
◆東光小学校 10月21日(木)
◆精華台小学校 11月18日(木)
午後1時30分から
- ▶ **対象者** 町内在住で来年4月に小学校へ入学する子ども
- ▶ **その他** 上履きをお持ちください。通学予定の学校で受診できない場合は、ほかの学校で受診してください。対象児には、個別に通知します。

○ **問い合わせ**

学校教育課 学校教育係
(TEL 95-1906・FAX 94-5176)

精華ほほえみスポーツ広場 むくのきセンターアリーナ一般開放

- ▶ **日時** 10月24日(日) 午前9時～正午
- ▶ **場所** むくのきセンター アリーナ
- ▶ **対象者** 町内在住・在勤の方、社会体育クラブ員
※幼児・小学校低学年の参加は、必ず保護者同伴でお越しください。
- ▶ **持ち物** 運動できる服装・体育館シューズ
- ▶ **参加費** 100円(傷害保険料など)
- **問い合わせ**
生涯学習課 社会体育係(むくのきセンター内)
(TEL 98-0200・FAX 98-0118)

こども発達支援センター発達障害講演会2010

- ▶ **日時** ①11月6日(土) 午後2時から
(午後1時30分受け付け開始)
②12月11日(土) 午後2時30分から
(午後2時受け付け開始)
- ▶ **場所** ①文化パルク城陽 大会議室
②こども発達支援センター 集会室
- ▶ **内容** ①演題「思春期青年期の発達障害をどのように支援するか？」
講師：こども発達支援センター副所長・山下 達久
②演題「こどもを伸ばすために親ができることPT(ペアレントトレーニング)とSST(ソーシャルスキルトレーニング)」
講師：奈良教育大学特別支援教育研究センター所長 岩坂 英巳
「こどもの発達障害」についての正しい知識を持ち、特性を理解して支援していくために、親ができること、誰もが支援者になれることを学ぶ研修会です。PTやSSTの技法を学ぶとともにライフステージに応じた支援を考えます。

▶ **申込期間** 10月22日(金)まで

▶ **申込方法** 電話で下記のところへお問い合わせください。

▶ **その他** ②のみ託児が可能です。申し込み時にお伝えください。

○ **申し込み・問い合わせ**

京都府立こども発達支援センター
(TEL 64-6141)

子育て支援センター開設5周年記念イベント 食育劇&けいはんなプラザ・ブチコンサート「親子音楽会」

- ▶ **日時** 10月29日(金) 午前10時～正午
- ▶ **場所** 精華町交流ホール(町役場2階)
- ▶ **対象者** 町内在住の子どもと保護者・子育て支援に関心がある方
- ▶ **定員** 先着親子約50組
- ▶ **内容** ・食育劇(出演：精華食育劇団「もぐもぐ」)
・けいはんなプラザ・ブチコンサート「お箏演奏&お箏体験」
・親子音楽会「エレクトーン演奏」(出演：花音)
- ▶ **申込期間** 10月12日(火)～22日(金)
受付時間：平日 午後1時～5時
- ▶ **申込方法** 電話で下記のところへ。
- **申し込み・問い合わせ**
子育て支援センター(こまだ保育所内)
(TEL 98-4001)

図書館 雑誌・本のリユース・デー

- ▶ **日時** 10月24日(日)
午前9時30分～正午(なくなり次第終了)
受付開始：午前9時(町立図書館入口前)
- ▶ **場所** 町立図書館1階 集会室
- ▶ **対象者** 町内在住・在勤・在学の方
- ▶ **内容** 保存年限の切れた雑誌と未採用の寄贈本を無料でお譲りします(1人20冊まで)。

朗読ボランティア「ひびき」の皆さんが、目の不自由な方に広報誌の内容を知っていただくため、音読録音されています。

29日(月)・12月7日(火)・13日(月)・14日(火)と、この期間中のうち1日の計9日

- ▶ **場 所** 精華町シルバー人材センター ほか
- ▶ **対 象 者** おおむね60～70歳の方で、講習会の全日程に出席できる方
- ▶ **定 員** 30人(申し込み多数の場合は抽選)
※当落にかかわらず結果を通知します。
- ▶ **内 容** 樹木の特性・施肥と病虫害・公園樹木の実地見学と解説・果樹の手入れと剪定・一般家庭や公園での剪定作業実習・堆肥化実習 ほか剪定ばさみ・刈り込みばさみ(お持ちでない方はセンターで購入するので、実費負担が必要)・筆記用具
- ▶ **持 ち 物** 剪定ばさみ・刈り込みばさみ(お持ちでない方はセンターで購入するので、実費負担が必要)・筆記用具
- ▶ **申込期間** 10月4日(月)～15日(金)
受付時間：午前9時～午後5時
- ▶ **申込方法** 住所・氏名・年齢・生年月日・電話番号を電話、またはファクスで下記のところへ。
- ▶ **そのほか** この講習会は、高齢者が社会の担い手として活躍できるよう、就職・就業の支援を目的として厚生労働省から委託されて行います。

○申し込み・問い合わせ
精華町シルバー人材センター
(TEL 98-0510・FAX 98-0670)

ふるさと発見・秋の旅

- ▶ **日 時** 11月5日(金)(小雨決行)
午前9時30分、町役場北玄関前に集合
午後3時ごろ、同玄関前で解散
- ▶ **対 象 者** 全行程を歩くことができる方
- ▶ **定 員** 先着30人
- ▶ **コ ー ス** 町役場北玄関前→逆修の碑→稲屋妻城址(北稲配水池)→京都府立大学生命環境部附属農場(昼食場所)→生物資源研究センター→谷峠→武内神社→北稲集落→町役場北玄関前(約6km)
- ▶ **持 ち 物** 弁当・お茶・タオル・雨具など
- ▶ **参 加 費** 300円(資料・保険代など/当日徴収)
- ▶ **申込期間** 10月12日(火)～11月2日(火)
受付時間：午前9時～午後5時
- ▶ **申込方法** 電話、またはファクスで下記のところへ。

○申し込み・問い合わせ
精華町シルバー人材センター
(TEL 98-0510・FAX 98-0670)

けいはんなサロン

～暮らしの中の科学を考える～

- ▶ **日 時** 10月15日(金) 午後2時～4時30分
- ▶ **場 所** けいはんなプラザ ラボ棟2階「天の川」
- ▶ **定 員** 先着50人
- ▶ **内 容** 「脳にまつわる俗信と真実」
- ▶ **参 加 費** 500円
※飲み物・お菓子代を含みます。
- ▶ **申込期間** 10月14日(木)まで
- ▶ **申込方法** ファクス、またはEメールで次のところへ。
- ▶ **後 援** 精華町

○問い合わせ
けいはんな文化学術協会

第6回精華町ゴルフ大会

- ▶ **日 時** 11月16日(火)(雨天決行)
午前8時から
- ▶ **場 所** 加茂カントリークラブ
- ▶ **対 象 者** 精華町ゴルフ協会会員の方
- ▶ **定 員** 先着30組(4人1組=120人)
※1～3人の申し込みも可能です。
- ▶ **競技方法** Wペリア方式・セルフプレー
- ▶ **参 加 費** 1人1万1000円〔プレー費8000円(昼食費など)・会費3000円〕(当日徴収)
- ▶ **申込期間** 10月12日(火)～26日(火)
受付時間：午前9時～午後5時
- ▶ **申込方法** 申込用紙をファクス、または直接、下記のところへ。
- ▶ **運 営** 精華町ゴルフ協会
- 申し込み・問い合わせ
精華町体育協会事務局(むくのきセンター内)
(TEL 98-0200・FAX 98-0118)

木津川上流浄化センター施設公開

- ▶ **日 時** 10月16日(土) 午前9時30分～午後3時30分
- ▶ **場 所** 木津川上流浄化センター(むくのきセンター南隣)
- ▶ **内 容** 施設案内(随時)・下水道クイズスタンプラリー・微生物観察(顕微鏡)コーナー・ビデオコーナー(下水道のしくみ)・展示コーナー
- ▶ **そのほか** 参加者に記念品を進呈します(数量に制限あり)。
- ▶ **主 催** 京都府
- ▶ **協 力** 木津川市・精華町
- 問い合わせ
木津川上流浄化センター
(TEL 98-3610)

第6回シルバー文化展

- ▶ **日 時** 10月4日(月)～7日(木)
午前9時～午後5時(4日は午後1時から)
- ▶ **場 所** 精華町交流ホール(町役場2階)
- ▶ **内 容** 地域の高齢者が趣味で作った作品、絵画など、「私のお宝」を出展します。
- 問い合わせ
精華町シルバー人材センター
(TEL 98-0510・FAX 98-0670)

シルバー手芸教室「絵手紙教室」

- ▶ **日 時** 10月12日(火) 午前10時～午後4時
- ▶ **場 所** 精華町シルバー人材センター
- ▶ **参 加 費** 300円
- ▶ **申込期間** 10月8日(金)まで
受付時間：午前9時～午後5時
- ▶ **申込方法** 電話で下記のところへ。
- 申し込み・問い合わせ
精華町シルバー人材センター
(TEL 98-0510・FAX 98-0670)

樹木剪定講習会

- ▶ **日 程** 11月2日(火)・4日(木)・8日(月)・9日(火)・

朗読テープは社会福祉協議会事務局や町立図書館で貸し出していますので、ご利用ください。

子どもたちが楽しめる「飛び出す3D絵本」
「バーチャルジェットコースター」「炎のバレーボール」など多数のデモ体験 ほか

◆参観製菓

「目の健康相談」「眼とリウマチに関するテーマ展示」「環境保全への取り組みのパネル展示」ほか

◆日本電気

「そのネット情報、信じていいの? ~情報信頼性判断支援システム~」など、最先端のIT技術利用のデモによる紹介 ほか

◆高山サイエンスプラザ

(<http://www.science-plaza.or.jp>)
親子科学教室「光の秘密を探れ!」・「フォックスハンティング&電気のおもしろ実験」・呈茶席・フリーマーケット ほか

▶参加費 呈茶席・フリーマーケットのみ有料となります。

○問い合わせ

◆奈良先端科学技術大学院大学 企画総務課
(TEL 0743-72-5026)

◆奈良先端科学技術大学院大学支援財団
(TEL 0743-72-5815)

けいはんな記念公園の催し物

★体育の日スペシャル 森の体力測定

▶日時 10月11日(祝・月) 午後1時~4時
▶場所 水景園
▶内容 体重や身長を測るほか、丸太切りでタイムを競ったり、森のウォーキングを楽しみます。

★重陽の節句~お抹茶席~

▶日時 10月16日(土) 午後1時~4時
▶場所 水景園
▶内容 同日は旧暦の9月9日、重陽の節句です。節句に併せて観月楼を菊で彩るほか、お抹茶席をご用意。箏の生演奏もお楽しみいただけます。〔お抹茶席は要予約(席料500円)〕

★第28回花いっぱい大作戦 春に花咲くお花畑を作ろう

▶日時 10月16日(土) 午前10時~正午
午前10時、ビジターセンターに集合
▶内容 花や緑がいっぱいの公園づくりのためのボランティア活動。春に花を咲かせる菜の花などの種をみんなでまきましょう。

★第1回 鬼神と仲間たち

▶日時 10月17日(日)~24日(日) 午前10時~午後5時
(17日は午後1時30分から、24日は午後4時まで)
▶場所 水景園 ギャラリー月の庭
▶内容 陶芸・絵画・写真など、多ジャンルの作品が集まったエネルギーギッシュなグループ展です。

★星空カフェ~木星とハートレイ第2彗星をみてみよう!~

▶日時 10月23日(土) 午後6時~8時
▶場所 水景園受付前
▶内容 木星がひとときわ明るく輝き、6.5年の周期でめぐるハートレイ彗星が地球の近くを通ります。秋の天体観測を楽しみましょう。

▶参加費 カフェ料金

★秋風コンサート~フルートとピアノの調べ~

▶日時 10月24日(日) 午後2時~3時
▶場所 水景園

(TEL・FAX 95-5110)

(E-mail: antares@kvc.keihanna.ne.jp)

けいはんな市民雑学大学 第30回講座

▶日時 10月23日(土) 午後2時~4時
▶場所 イオン高の原ショッピングセンター4階「こすもすホール」
▶定員 60人
▶内容 テーマ:「一休禅師について」
市民教授:田邊 宗一〔酬恩庵(一休寺)住職〕
▶参加費 100円(資料代)
▶その他 終了後、市民教授を囲んだ懇親会をイオン2階で行います。希望者は受付でその旨を伝えてください。費用は簡単な飲食で2000円程度です(午後4時~5時30分ごろ)。

▶主催 けいはんな市民雑学大学

▶後援 精華町

○問い合わせ

◆渡辺(TEL 090-7880-6787)

◆木戸(TEL 080-3637-7935)

奈良先端大 公開講座2010

「基礎から学ぼう~人と人をつなぐ情報科学~」

▶日時 10月30日(土)・11月6日(土)・20日(土)・27日(土)
午後1時15分~4時
▶場所 奈良先端科学技術大学院大学内 ミレニウムホール(奈良県生駒市高山町8916-5)
▶定員 先着400人
▶内容 コンピュータやネットワーク、ロボットなどに使われている情報科学は、この数十年間で社会に大きな変革をもたらし、なくてはならないものになりました。同講座では、情報科学の基礎理論と最先端の応用技術の両方をバランスよく、分かりやすく解説します。

▶申込期間 10月19日(火)(必着)

▶申込方法 受講申込書を郵送、またはファクスで下記のところへ。または同大学ホームページ(<http://www.naist.jp/>)からお申し込みください。

○申し込み・問い合わせ

〒630-0192 奈良県生駒市高山町8916-5

奈良先端科学技術大学院大学 教育研究支援部 企画総務課 広報渉外係

(TEL 0743-72-5112・FAX 0743-72-5011)

(E-mail: s-kikaku@ad.naist.jp)

高山サイエンスタウンフェスティバル

▶日時 11月13日(土) 午前10時~午後3時
▶場所 高山サイエンスタウン(生駒市高山町/奈良交通バスで「大学院大学」または「サイエンスプラザ」バス停下車)
※学研北生駒駅・高の原駅から無料シャトルバスも運行しています。
▶内容 事前申し込みが必要な催しもあります。詳しくは次のURLをご覧ください。
◆奈良先端大オープンキャンパス2010(<http://www.naist.jp>)

朗読ボランティア「ひびき」の皆さんが、目の不自由な方に広報誌の内容を知っていただくため、音読録音されています。

メンデルスゾーン：バイオリンコンチェルト 第1楽章 ほか

◆10月13日 秋晴れの日にシューマンを迎えて

シューマン：幻想小曲集 作品12 ほか

◆10月20日 秋風コンサート

モーツァルト：シンフォニアコンチェルト
タンテ変木長調 KV.364より ほか

◆10月27日 ピアノコンサート

リスト：ハンガリー狂詩曲 第11番 ほか

○問い合わせ

けいはんなプラザ・ブチコンサート実行委員会
(TEL 95-5105)

★美術クラブTOMO絵画展

▶日時 10月14日(木)～17日(日)

午前9時～午後5時

(14日は午後1時から、17日は午後4時まで)

▶内容 水彩・油彩の風景画・静物画など、60点の作品(美術クラブTOMO=精華町社会教育文化サークル)

○問い合わせ

美術クラブTOMO(飯島三郎)(TEL 090-4492-3365)

★けいはんな映画劇場

「RAILWAYS [レイルウェイズ] ～49歳で電車の運転士になった男の物語～」(2010年日本)

▶日時 10月8日(金)

午前10時30分～午後0時40分

午後2時～4時10分

午後7時～9時10分

10月9日(土)～10日(日)

午前10時30分～午後0時40分

午後1時30分～3時40分

午後4時30分～6時40分



○問い合わせ

(株)けいはんな コンベンション事業部
(TEL 95-5115)

★京都市交響楽団「映画の中のクラシック」

～映画を演出するオーケストラサウンドの調べ～

▶日時 11月3日(祝・水)

午後2時30分開場・午後3時開演

▶場所 けいはんなプラザ メインホール

▶内容 ◆演奏

京都市交響楽団

=右写真

◆指揮

山本祐ノ介

=下写真

◆曲目

●パイレーツ・オブ・カリビアン

●ハリー Potter と賢者の石

●シンドラーのリスト

●ニーノ・ロータ～ゴッドファーザー&ロミオとジュリエット



▶内容 秋の日本庭園で、フルートとピアノの美しいハーモニーをお楽しみください。

★第26回京都まちとみどり写真コンクール入選作品展

▶日時 10月26日(火)～31日(日) 午前9時～午後5時

▶場所 水景園 ギャラリー月の庭

▶内容 緑豊かな美しい京都の町の写真をお楽しみください。

★あつまれ! 芽ぶきの森のこびとたち 森のかくれがづくり

▶日時 10月31日(日) 午後1時～4時

▶場所 水景園

▶定員 先着50人

▶内容 人気の自然体験シリーズ。森の素材や、ダンボール、シーツを使って、世界に一つだけの隠れ家を作ろう。

▶参加費 500円(保護者も必要)

▶申込方法 電話で下記のところへ。

★文化の日・水景園無料開放

▶日時 11月3日(祝・水) 午前9時～午後5時

▶場所 水景園

★四つの絃量 Split of the subject

▶日時 11月1日(月)～14日(日) 午前11時～午後5時
(金・土・日曜日は午後8時まで、14日は午後5時まで)

▶場所 水景園 ギャラリー月の庭

▶内容 4人の現代美術作家による絵画、彫刻、インスタレーションの展覧会

★紅葉ライトアップ

▶日時 11月5日(金)～28日(日)の金・土・日曜日・祝日 日没～午後8時30分(入園は午後8時まで)

▶場所 水景園

▶内容 紅葉の見ごろの時期に合わせて、日本庭園をライトアップ。夜の庭園散策をお楽しみください。

★紅葉茶席～お抹茶席～

▶日時 11月7日(日)・14日(日)・21日(日)・28日(日) 午後1時30分～4時

▶場所 水景園

▶内容 紅葉が見ごろの時期に合わせて、日本庭園でお茶席をご用意します。

▶参加費 500円

▶水景園入園料 大人200円・小中学生100円(「星空カフェ」のみ不要)

※25人以上の団体割引などもあります。

▶開園時間 午前9時～午後5時

▶定休日 年末年始

○問い合わせ

けいはんな記念公園管理事務所

(TEL 93-1200・FAX 93-2688)

けいはんなプラザの催し物

★けいはんなプラザ・ブチコンサート

▶日時 毎週水曜日 午後0時15分～0時45分

▶場所 けいはんなプラザ アトリウムロビー
(駐車場1時間未満無料)

▶内容

◆10月6日 オータムコンサート～ヴァイオリンとピアノの調べ

朗読テープは社会福祉協議会事務局や町立図書館で貸し出していますので、ご利用ください。

(株)けいはんな コンベンション事業部
(☎ 95-5115)

★けいはんな寄席～桂三枝 創作落語会～

今年のクリスマスは「けいはんな寄席」にいらっしゃ～い！

- ▶ **日時** 12月25日(土)
午後1時30分開場・午後2時開演
- ▶ **場所** けいはんなプラザ メインホール
- ▶ **出演** 桂 三枝 ほか

※出演者は予告なく変更
する場合があります。
あらかじめご了承ください。



- ▶ **演目** 創作落語 ほか
- ▶ **チケット** ◆前売券 1500円
◆当日券 2000円
※チケットは全席指定、未就学児は入場いただけません。
- ◆前売券取り扱い
10月18日(月) 午前10時発売開始
- (株)けいはんな(けいはんなプラザ3階)
(☎ 95-5115・平日 午前10時～午後5時30分)
※前売券の販売は12月24日(金)までです。
- ケイ・ネット平和堂店 京田辺店
京田辺市田辺中央5丁目2番地1(アル・プラザ京田辺1階)
(☎ 65-2109・午前10時～午後9時)
※前売券の販売は12月22日(水)までです。
- チケットぴあ
・チケットぴあ予約電話番号
(☎ 0570-02-9999・Pコード407-542)
・@チケットぴあ
<http://pia.jp/t>(PC・携帯電話共通)
から「けいはんなプラザ」を検索
取り扱い店舗：チケットぴあ店舗、サークルK・サンクス
※インターネット予約と電話予約によるチケットの引き取りは、上記の取り扱い店舗のほか、セブン・イレブンでも行えます。
※前売券の販売は12月20日(月)までです。

▶ **主催** けいはんな学研都市活性化促進協議会

○問い合わせ

(株)けいはんな コンベンション事業部
(☎ 95-5115)

★けいはんなプラザ・ブチコンサート in 高山

- ▶ **日時** 10月18日(月) 午後0時15分～0時45分
- ▶ **場所** 高山サイエンスプラザ(奈良県生駒市高山町8916-12)
- ▶ **内容** 「歌の人シューベルトの溢れ出るメロディ」
アルペッジョーネ・ソナタ ほか

○問い合わせ

奈良先端科学技術大学院大学支援財団
(☎ 0743-72-5815・☎ 0743-72-5819)

- ライムライトより～テリーのテーマ
- ディズニー・ファンタスティック・メドレー
- ベルディ：椿姫より～第1幕への前奏曲(プリティ・ウーマン)
- バーバー：弦楽のためのアダージョ(プラトーン)
- ベートーベン：交響曲第7番～第4楽章(のだめカンタービレ)
- マスカーニ：カバレリア・ルスティカーナ～間奏曲(ゴッドファーザーⅢ)
- シベリウス：フィンランディア(ダイハードⅡ)

- ▶ **チケット** ◆前売券 2500円(発売中)
◆当日券 3000円
※チケットは全席指定、未就学児は入場いただけません。
- ◆前売券取り扱い
●(株)けいはんな(けいはんなプラザ3階)
(☎ 95-5115・平日 午前10時～午後5時30分)
※前売券の販売は11月2日(火)までです。
- ケイ・ネット平和堂 京田辺店
京田辺市田辺中央5丁目2番地1(アル・プラザ京田辺1階)
(☎ 65-2109・午前10時～午後9時)
※前売券の販売は10月31日(日)までです。
- チケットぴあ
・チケットぴあ予約電話番号
(☎ 0570-02-9999・Pコード115-469)
・@チケットぴあ
<http://pia.jp/t>(PC・携帯電話共通)
から「けいはんなプラザ」を検索
取り扱い店舗：チケットぴあ店舗、サークルK・サンクス
※インターネット予約と電話予約によるチケットの引き取りは、上記の取り扱い店舗のほかセブン・イレブンでも行えます。
※前売券の販売は10月29日(金)までです。

▶ **主催** けいはんな学研都市活性化促進協議会

○問い合わせ

(株)けいはんな コンベンション事業部
(☎ 95-5115)

★綾戸智恵コンサート2010

- ▶ **日時** 11月20日(土) 午後4時30分開場・午後5時開演
- ▶ **場所** けいはんなプラザ メインホール
- ▶ **チケット** 6800円(全席指定)
※未就学児は入場いただけません。

◆取り扱い
(株)けいはんな(けいはんなプラザ3階)
(☎ 95-5115・平日 午前10時～午後5時30分)

▶ **主催** (株)けいはんな、ジェイエムピー

○問い合わせ



Photo by Eishun Ikeda

第9回日本語による外国人のメッセージコンテスト視聴者募集

- ▶ **日 時** 12月19日(日) 午後2時～4時30分
- ▶ **場 所** 精華町交流ホール(町役場2階)
- ▶ **定 員** 先着100人
※小学校4年生以下の方には保護者が同伴してください。
- ▶ **内 容** 日本に住んでいる外国人の方が、日ごろ感じている思いや考え方を日本語で話すメッセージコンテスト・精華町海外体験補助金を受け、留学した方の体験報告・発表者との交流会
- ▶ **申込期間** 12月17日(金) 午後5時まで
受付時間：平日 午前8時30分～正午・午後1時～5時
- ▶ **申込方法** 電話・ファクス・Eメールで下記のところへ。

ホストファミリー募集

- ▶ **日 程** 12月17日(金)～19日(日)
・17日(金)：午後5時ごろ対面、各家庭へ
・18日(土)：ホストファミリーデー
・19日(日)：「第9回日本語による外国人のメッセージコンテスト」に参加
- ▶ **対 象** 町内在住・在勤、留学生の外国人の方を受け入れ、国際交流と国際理解を深めていただけるご家庭
- ▶ **定 数** 先着10家庭
- ▶ **申込期間** 11月22日(月)まで
受付時間：平日 午前8時30分～正午・午後1時～5時
- ▶ **申込方法** 企画調整課に置いている申込用紙に必要事項を記入のうえ直接、下記のところへ。
※すでに精華町国際活動人材バンクに登録していただいている方は申し込み不要です。

○申し込み・問い合わせ

せいかグローバルネット事務局(企画調整課内)
(TEL 95-1900・FAX 95-3971) (E-mail: kikaku@town.seika.kyoto.jp)

お詫びと訂正

9月号に下記の誤りがありました。訂正してお詫び致します。

P12左下【誤】航空学生(一般) 【正】防衛大学校生(一般) 裏表紙【誤】世帯数 13,302人 【正】世帯数 13,302世帯

町役場

ダイヤルイン・メールアドレス

TEL 94-2004(代表)

FAX 93-2233(総務課)

企画調整課 TEL 95-1900
✉ kikaku@town.seika.kyoto.jp
総 務 課 TEL 95-1910
✉ soumu@town.seika.kyoto.jp
財 政 課 TEL 95-1914
✉ zaisei@town.seika.kyoto.jp
税 務 課 TEL 95-1916
✉ zeimu@town.seika.kyoto.jp
住 民 課 TEL 95-1915
✉ jyumin@town.seika.kyoto.jp
福 祉 課 TEL 95-1904
✉ fukushi@town.seika.kyoto.jp
児 童 育 成 課 TEL 95-1917
✉ jidoikusei@town.seika.kyoto.jp
衛 生 課 TEL 95-1905
✉ eisei@town.seika.kyoto.jp
人 権 啓 発 課 TEL 95-1919
✉ jinken@town.seika.kyoto.jp

産業振興課 TEL 95-1903

✉ sangyou@town.seika.kyoto.jp

監 理 課 TEL 95-1909

✉ kanri@town.seika.kyoto.jp

建 設 課 TEL 95-1901

✉ kensetsu@town.seika.kyoto.jp

都市整備課 TEL 95-1902

✉ toshi@town.seika.kyoto.jp

上 水 道 課 TEL 94-2049

✉ jyosuido@town.seika.kyoto.jp

下 水 道 課 TEL 95-1912

✉ gesui@town.seika.kyoto.jp

出 納 課

出納係 TEL 95-1913

徴収係 TEL 95-3182

✉ suitou@town.seika.kyoto.jp

消防本部 総務課 TEL 94-5119

✉ shoubousoumu@town.seika.kyoto.jp

消防本部 予防課 TEL 94-5119

✉ shoubouyobou@town.seika.kyoto.jp

消防本部 警防課 TEL 94-5119

✉ shouboukeibou@town.seika.kyoto.jp

消防本部 指令課 TEL 94-5119

✉ shouboushirei@town.seika.kyoto.jp

学校教育課 TEL 95-1906

✉ gakkyou@town.seika.kyoto.jp

生涯学習課 TEL 95-1907

✉ shogaigakushu@town.seika.kyoto.jp

町立図書館 TEL 95-1911

✉ tosho@town.seika.kyoto.jp

議会事務局 TEL 95-1908

✉ gikai@town.seika.kyoto.jp

ほうその保育所 TEL 94-3530

✉ housono-h@town.seika.kyoto.jp

こまだ保育所 TEL 94-3400

✉ komada-h@town.seika.kyoto.jp

いけだに保育所 TEL 72-3530

✉ iketani-h@town.seika.kyoto.jp

ひかりだ保育所 TEL 95-3651

✉ hikari-d@kinet-tv.ne.jp

せいかだ保育所 TEL 98-3866

✉ seika@kinet-tv.ne.jp

柏田駅東土地区画整理事務所 TEL 95-0530

✉ kukaku@town.seika.kyoto.jp

住民サービスコーナー TEL 73-0365

かしのき苑 TEL 94-5200

訪問看護ステーション TEL 93-0338

人権センター TEL 94-3696

むくのきセンター TEL 98-0200

打越台環境センター TEL 93-1034

精華町役場・かしのき苑・むくのきセンターの各駐車場には「身体の不自由な方、身体内部に障害のある方、妊娠中または乳幼児をお連れの方などにご利用いただくための駐車スペース」を設けています。皆様のご理解とご協力をお願いします。



各種相談の日程

人権・なやみごと相談

〔毎月15日（休みの場合は次の開庁日）〕

町役場 2 階 201 会議室

10月15日（金）・11月15日（月） 13：00～16：00

人権啓発課（☎ 95-1919）

総務課（☎ 95-1910）

家庭こころの相談室

京都大和の家

10月4日（月）・12日（火）・20日（水）・28日（木）・11月1日（月）・9日（火）

10：00～12：00・13：00～15：00

事前予約制（相談予約専用電話：☎ 98-3909）

月～金曜日 10：00～12：00・13：00～16：00

※祝日を除きます。

人権啓発課（☎ 95-1919）

高齢者あんしん相談

〔毎月第3水曜日〕 町役場 2 階 相談室

10月20日（水）・11月17日（水） 13：30～15：00

福祉課（☎ 95-1904）

障害者生活相談

〔毎月第3木曜日〕 町役場 2 階 相談室

10月21日（木）・11月18日（木） 13：30～15：30

福祉課（☎ 95-1904）

相楽消費生活センター巡回相談

〔毎週火曜日 ※祝日を除きます〕 町役場 2 階 相談室

10月5日（火）・12日（火）・19日（火）・26日（火）・11月2日（火）・9日（火）・16日（火） 13：30～16：00

相楽消費生活センター（☎ 72-9955）

産業振興課（☎ 95-1903）

※当日の状況によっては事前連絡の方を優先する場合があります。

社協法律相談

〔毎月第2水曜日〕 かのき苑

10月13日（水）・11月10日（水） 13：30～16：00

※7日前から（11月10日のみ6日前から）の事前申し込み制（8：30から受け付け）です。過去3カ月で受けていない方を優先します。

精華町社会福祉協議会（☎ 94-4573）

社協介護相談

〔毎月第3木曜日〕 かのき苑

10月21日（木） 10：00～12：00・13：00～16：00

精華町社会福祉協議会（☎ 94-4573）

住宅に関する無料相談会

〔毎月第3土曜日〕 精華町商工会

10月16日（土） 13：00～16：00

精華町商工会工業部会建築部（☎ 94-5525）

出張年金相談

木津川市役所北別館

10月27日（水） 10：00～16：00

事前予約制

京都南年金事務所（☎ 075-644-1165）

28日（木） 献血
精華町交流ホール（10：00～15：30）
3歳6カ月児健康診査
保健センター（13：00～）
移動図書館
菅井〔出荷場前〕（13：20～14：10）
西北〔祝園神社前〕（14：30～15：20）
里〔精北小学校前〕（15：40～16：30）

29日（金） 子育て支援センター開設5周年記念イベント
精華町交流ホール（10：00～12：00）

31日（日） 国民文化祭イベント・少年少女合唱フェスティバル
けいはんなプラザ メインホール（13：30～）

11月

1日（月） 男女共同参画啓発講演会
町役場501・502会議室（13：30～15：30）
シルバーサロン（布ぞうり教室同時開催）
精華町シルバー人材センター（10：00～16：00）

2日（火） 移動図書館
谷〔集会所前〕（13：20～14：10）
僧坊〔京都府立体育館前〕（14：30～15：20）
舟〔集会所前〕（15：40～16：30）

4日（木） 移動図書館
旭〔集会所前〕（13：20～14：10）
東〔集会所前〕（14：30～15：20）
中久保田〔集会所前〕（15：40～16：30）

5日（金） 移動図書館
乾谷〔集会所前〕（14：30～15：20）
東畑〔旧集会所前〕（15：40～16：30）

7日（日） 第3回精華マラソン
むくのきセンターほか（8：00～）

8日（月） 男女共同参画啓発講演会
町役場501・502会議室（13：30～15：30）
トレーニング室相談会
むくのきセンター（13：30～15：00）

9日（火） 移動図書館
中〔集会所前〕（13：20～14：10）
滝ノ鼻〔防火水槽西側〕（14：30～15：20）
桜が丘一丁目〔公園前〕（15：40～16：30）

10日（水） 健康講演会
町役場5階 会議室（13：30～14：30）
移動図書館
精華台〔三丁目集会所前〕（13：20～14：10）
桜が丘二丁目〔池谷公園前〕（14：30～15：20）
山田〔自治会駐車場〕（15：40～16：30）
シルバーサロン
精華町シルバー人材センター（10：00～16：00）

11日（木） 3～4カ月児健康診査
保健センター（13：00～）
BCG予防接種
保健センター（13：00～）
移動図書館
菅井〔出荷場前〕（13：20～14：10）
西北〔祝園神社前〕（14：30～15：20）
里〔精北小学校前〕（15：40～16：30）

住宅用火災警報器は、平成23年5月末までに設置を。 悪質な訪問販売などにご注意ください。 住宅用火災警報器は、平成

各種ご宴会・ご婚礼に…
KASUGANO-SO
春日野荘
〒630-8113 奈良市法蓮町757-2
TEL 0742-22-6021 (代表)
<http://www.kasugano-so.co.jp>
無料送迎バスもご用意いたしております。
ご予約の際、お申し付けください。

ご加入のおすすめ 自営業など国民年金にご加入されているみなさまへ
国民年金基金
+α
国民年金に する、公的な年金。
国民年金基金
加入できる方 自営業の方など国民年金の保険料を納付中の60歳までの人（第1号被保険者）
●お問い合わせ、資料請求は 〒600-8009
京都市下京区四条通室町東入 京都産業会館2階
京都府国民年金基金 ☎0120-65-4192 ☎075-212-6415
■国民年金（本体）の保険料納付をお忘れなく………口座振込を利用されると便利です。

土地・建物の調査 測量 表示に関する登記
中川登記測量事務所
土地家屋調査士・測量士
中川 真一
精華町菱田前川原16-1
近鉄柏田駅北側煤谷川沿い
☎ 94-3143
<http://www.naka-jim.com>



SEIKA

いっかげつ

10月

1日(金)	移動図書館 乾合〔集会所前〕 (14:30~15:20) 東畑〔旧集会所前〕 (15:40~16:30) シルバーサロン 精華町シルバー人材センター (10:00~16:00) むくのきセンター臨時休館 火災予防デー
3日(日)	情報セキュリティセミナー 精華町交流ホール (10:00~11:30・13:30~15:00)
4日(月)	ババママ教室〜食事編〜 保健センター (13:00~15:30) トレーニング室相談会 むくのきセンター (13:30~15:00) シルバー文化展〔〜7日(木)〕 精華町交流ホール (9:00~17:00・4日のみ13:00~)
5日(火)	一人暮らし高齢者等会食交流会 かしのき苑 (10:30~14:30) 移動図書館 旭〔集会所前〕 (13:20~14:10) 僧坊〔南京都高校体育館前〕 (14:30~15:20) 舟〔集会所前〕 (15:40~16:30)
6日(水)	健康講演会 町役場5階 会議室 (13:30~14:30) 飼えなくなった犬・猫の引き取り (有料) 衛生課 (10:25~10:40) 移動図書館 南〔新祝園駅東側駅前広場〕 (13:20~14:10) 北ノ堂〔児童公園前〕 (14:30~15:20) 菱田〔集会所前〕 (15:40~16:30)
7日(木)	9~10カ月児健康診査 保健センター (13:00~) 移動図書館 旭〔集会所前〕 (13:20~14:10) 東〔集会所前〕 (14:30~15:20) 中久保田〔集会所前〕 (15:40~16:30)
8日(金)	移動図書館 馬淵〔集会所前〕 (13:20~14:10) 光台〔近隣センター前〕 (14:30~15:20) 柘榴〔ポンプ庫前〕 (15:40~16:30)
12日(火)	シルバーサロン (絵手紙教室同時開催) 精華町シルバー人材センター (10:00~16:00)
13日(水)	健康講演会 町役場5階 会議室 (13:30~14:30) 移動図書館 精華台〔三丁目集会所前〕 (13:20~14:10) 桜が丘二丁目〔池谷公園前〕 (14:30~15:20) 山田〔自治会駐車場〕 (15:40~16:30)

14日(木)	3~4カ月児健康診査 保健センター (13:00~) BCG予防接種 保健センター (13:00~) 移動図書館 菅井〔出荷場前〕 (13:20~14:10) 西北〔祝園神社前〕 (14:30~15:20) 里〔精北小学校前〕 (15:40~16:30)
15日(金)	1歳6カ月児健康診査 保健センター (13:00~) 移動図書館 乾合〔集会所前〕 (14:30~15:20) 東畑〔旧集会所前〕 (15:40~16:30)
16日(土)	第8回精華町子ども祭り むくのきセンター (9:00~15:00)
17日(日)	せいか里山の会収穫祭2010 せいか里山保全活動場所(東畑地区) (9:00~) 総合スポーツフェスタ(空手競技) むくのきセンター (9:00~)
18日(月)	ポリオ予防接種〔〜22日(金)〕 保健センター (13:30~14:30)
19日(火)	移動図書館 谷〔集会所前〕 (13:20~14:10) 僧坊〔南京都高校体育館前〕 (14:30~15:20) 舟〔集会所前〕 (15:40~16:30)
20日(水)	飼えなくなった犬・猫の引き取り (有料) 衛生課 (10:25~10:40) 移動図書館 南〔新祝園駅東側駅前広場〕 (13:20~14:10) 北ノ堂〔児童公園前〕 (14:30~15:20) 菱田〔集会所前〕 (15:40~16:30) シルバーサロン 精華町シルバー人材センター (10:00~16:00) シルバー人材センター入会説明会 同センター会議室 (14:00~)
21日(木)	移動図書館 旭〔集会所前〕 (13:20~14:10) 東〔集会所前〕 (14:30~15:20) 中久保田〔集会所前〕 (15:40~16:30)
22日(金)	移動図書館 馬淵〔集会所前〕 (13:20~14:10) 光台〔近隣センター前〕 (14:30~15:20) 柘榴〔ポンプ庫前〕 (15:40~16:30)
24日(日)	精華ほほえみスポーツ広場 むくのきセンター (9:00~12:00)
25日(月)	トレーニング室相談会 むくのきセンター (13:30~15:00)
26日(火)	移動図書館 中〔集会所前〕 (13:20~14:10) 滝ノ鼻〔防火水槽西側〕 (14:30~15:20) 桜が丘一丁目〔公園前〕 (15:40~16:30)
27日(水)	第9回バロック音楽の楽しみ 精華町交流ホール (19:00~) 2歳児歯科健康診査 保健センター (13:00~) 移動図書館 精華台〔三丁目集会所前〕 (13:20~14:10) 桜が丘二丁目〔池谷公園前〕 (14:30~15:20) 山田〔自治会駐車場〕 (15:40~16:30) むくのきセンター休館

町内の移動、公共施設の利用は「精華くるりんバス」をご利用ください。 町内の移動、公共施設の利用は「精華くるりんバス」を

10月の納税・納付

- 町府民税……………第3期分
- 国民健康保険税(普通徴収分)……第5期分
- 長寿(後期高齢者)医療保険料
(普通徴収分)……………第4期分
- 介護保険料(普通徴収分)……第4期分
- 保育料……………10月分
- 放課後児童クラブ利用料……10月分
- 水道料金・下水道使用料……10月分

★便利な口座振替のご利用を★

共立電業株式会社

- ・各種電気設備工事
- ・冷暖房設備
- ・電気機械器具販売

お気軽に電話下さい
精華町祝園神木段9
TEL(0774)94-5502 FAX(0774)94-3524

内科・藤木医院

医師 藤 木 新 治
診療時間 精華町 JR祝園駅北へ10m

	月	火	水	木	金	土	日
9:00~12:00	○	○	○	○	○	○	△
18:00~19:00	○	○	○	○	○	○	△
18:00~20:00	○	○	○	○	○	○	△

☎0774-94-2006 午後は往診

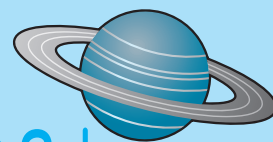

「宇宙を探検してみませんか？」

「地球は青かった」地球を飛び出し、人類で初めて地球を眺めた宇宙飛行士ユーリ・ガガーリンのこの言葉は有名です。あれから約50年、さまざまな国の宇宙飛行士や衛星が飛び立ち、宇宙の神秘を探ってきました。日本でも今年2人の宇宙飛行士や小惑星探査機が帰還しました。今月は宇宙に関する本を紹介します。

◎大人の本

「星空と宇宙の楽しみ方」 藤井旭
「宇宙のしくみがわかる本」 小尾信彌
「宇宙飛行士になるには」 宇宙開発事業団
「人工衛星」 永井裕
「はやぶさの大冒険」 山根一眞
「ドキュメント宇宙飛行士選抜試験」 大鐘良一・小原健右

◎子どもの本

「宇宙へ行くニャ！」 山田ふしぎ
「ヒトは宇宙で進化する」 三井いわね
「小学校は宇宙ステーション」 山田理加子
「宇宙への秘密の鍵」 L・ホーキンス
「地球と宇宙のおはなし」 J・チャンフン

◎視聴覚資料(ビデオ)

「NASA宇宙の記録 全30巻」
「日本初・女性宇宙飛行士～向井千秋」

「何とかなるさ！ママは宇宙へ行ってきました」

山崎直子

今年、スペースシャトル「ディスカバリー号」に搭乗した宇宙飛行士の山崎直子さん。妻であり母でもある彼女が、訓練や激務をこなす一番の強みは、大変なことがあっても「何とかなるさ」と自分を励ましてきたこと。そんな彼女がどのようにして宇宙飛行士になったのか、家事や子育てはどうしているのかなど、気になることがこの1冊に書かれています。

「魂を熱くさせる宇宙飛行士100の言葉」 高井次郎

これまでに約500人が宇宙を体験してきました。しかし、有人飛行はまだ身近なものではありません。宇宙飛行士だけでなく、彼らを支えたスタッフたちの言葉に触れることは、宇宙を体験するための1つの手段になるのではないのでしょうか。

「宇宙ステーションにかけた夢」

渡辺英幸

世界15カ国が協力し、開発や製造を分担して国際宇宙ステーション「ISS」をつくっています。日本もいろいろな役割を受け持っており、そのなかで最も大きな使命は、日本で初めての、宇宙で人間が働く実験室「きぼう」を開発することです。「宇宙ステーション」や「きぼう」がどのようなものなのか、著者が実際に関わった開発について分かりやすく伝えています。

※新しく入った本は、図書館内配布資料やホームページをご覧ください。

10月	日	月	火	水	木	金	土	11月	日	月	火	水	木	金	土
							1 2		1	2	3	4	5	6	
3	4	5	6	7	8	9		7	8	9	10	11	12	13	
10	11	12	13	14	15	16		14	15	16	17	18	19	20	
17	18	19	20	21	22	23		21	22	23	24	25	26	27	
24 31	25	26	27	28	29	30		28	29	30					

■は休館日

図書館資料の配送貸し出し(無料)

障害者の方など、図書館への来館が困難な方にご利用いただけます(事前に登録が必要です)。詳しくは図書館までお問い合わせください。

おはなし会

毎週土曜日 午前10時30分～11時

おひさにだっこ ちいちゃいちゃいおはなし会

毎月第1水曜日 午前10時30分～10時50分

11月は第1水曜日が休館日のため、11月10日(水)になります。

開館時間

火～金：午前10時～午後6時

土・日：午前9時～午後5時

町立図書館(TEL 95-1911・FAX 95-3976)

http://library.town.seika.kyoto.jp/

貸し出し中の資料は、インターネットからも予約できます(事前に登録が必要です)。

図書館へは精華くるりんバスもご利用ください

住民の皆さんへ

- 精華町役場の代表番号(TEL 94-2004)へお電話いただく際は、電話番号を十分ご確認のうえ、おかけ間違いのないようお願い致します。担当課などがお分かりの際は、便利なダイヤルイン(35ページ参照)がありますので、ご活用を。
- 本誌のバックナンバーは、町ホームページの左メニュー【広報誌「華創」】からもご覧いただけます。

まちの動き

- 町の位置 東経135度47分 北緯34度45分
- 町の面積 25.66平方キロメートル
- 人の動き

人口 36,574人(+50)
男 17,686人(+17)
女 18,888人(+33)
世帯数 13,333世帯(+31)
※()内は前月との比較(平成22年9月1日現在)



精華町の地形

町の木
「かし」



町の花
「ばら」



住所：〒619-0285(個別番号)
京都府相楽郡精華町
大字南郷八(妻小字)北所70番地

画：0774-94-2004(代)
編：0774-93-2233(総務課)
ホームページ：http://www.town.seika.kyoto.jp/

編集・発行：精華町役場 総務部 企画調整課

地盤環境に配慮した
SOY INK 用紙とインクを使用しています。